內政部登記證字第七〇二〇號　中華郵政登記認爲第一類新聞紙　廣東郵務局新聞紙類執照特字第二八

大光報

廣州版

（總社）

社長：陳錫餘

TAI KWONG PO

(THE IMPARTIAL & ENLIGHTENING JOURNAL)

CANTON, KWANGTUNG, CHINA.

THE NORTHERN KWANGTUNG EDITION – KUKONG
THE SOUTHERN KWANGTUNG EDITION – KWANG-CHOW-WAN
THE EASTERN KWANGTUNG EDITION – SWATOW

總社社址：廣州廣東光復中路七十四號
總社電話：編輯部一五七四三
經理部一五七四三
營業部一一八八五
總社電報掛號：廣州七四一一

粵南版：廣東湛江赤坎光復路
粵北版：廣東韶關風度中路九十二號
粵東版：廣東汕頭昇平路七十四號

今日出紙兩大張
每份零售國幣伍百元
（外埠另加郵費）

中華民國二十八年七月七日創刊
新聞紙第二六三七號

本報海南版徵聘通訊員 徵文 接登廣告啓事

爲配合政府對海南建省進行，本報海南版特定今年五月五日創刊，謹辦茲理下列三事：(一)即日起，歡迎各界投贈與瓊崖有關之文章，題字，圖片，史料等，特別歡迎瓊崖人士供給該項材料，收件處：廣州大光報，海口大光報。(二)徵求瓊崖十六縣及省內國內各要鎮通訊員，負責採訪當地新聞稿，願應聘者，自即日起試稿一月，錄用者即行發聘，不錄用者，酌奉試稿期內稿費，收稿處：瓊州海口大光報編輯部通訊課。(三)即日起，接登海南版廣告，創刊之初，爲優待顧客，特收廉價，接洽處：廣州大光報，汕頭大光報，湛江大光報，韶關大光報，海口市新華路十一號大光報。本報總分社通百粵，廣告効力最大。

大光報廣州總社啓

廣州市高州同鄉會啓事

本會昨召開第四次理監事聯席會議議決如下(一)定於四月廿七日召開會員大會選舉第二屆理監事(憑會員證領票)(二)各會員從新登記及申請領會員證者統限至四月十五日止(三)各項提案請以書面於二十日以前送會彙集(四)會場地点選定後再行通告凡我高屬同鄉務請從速登記領證屆時踴躍參加開會爲荷

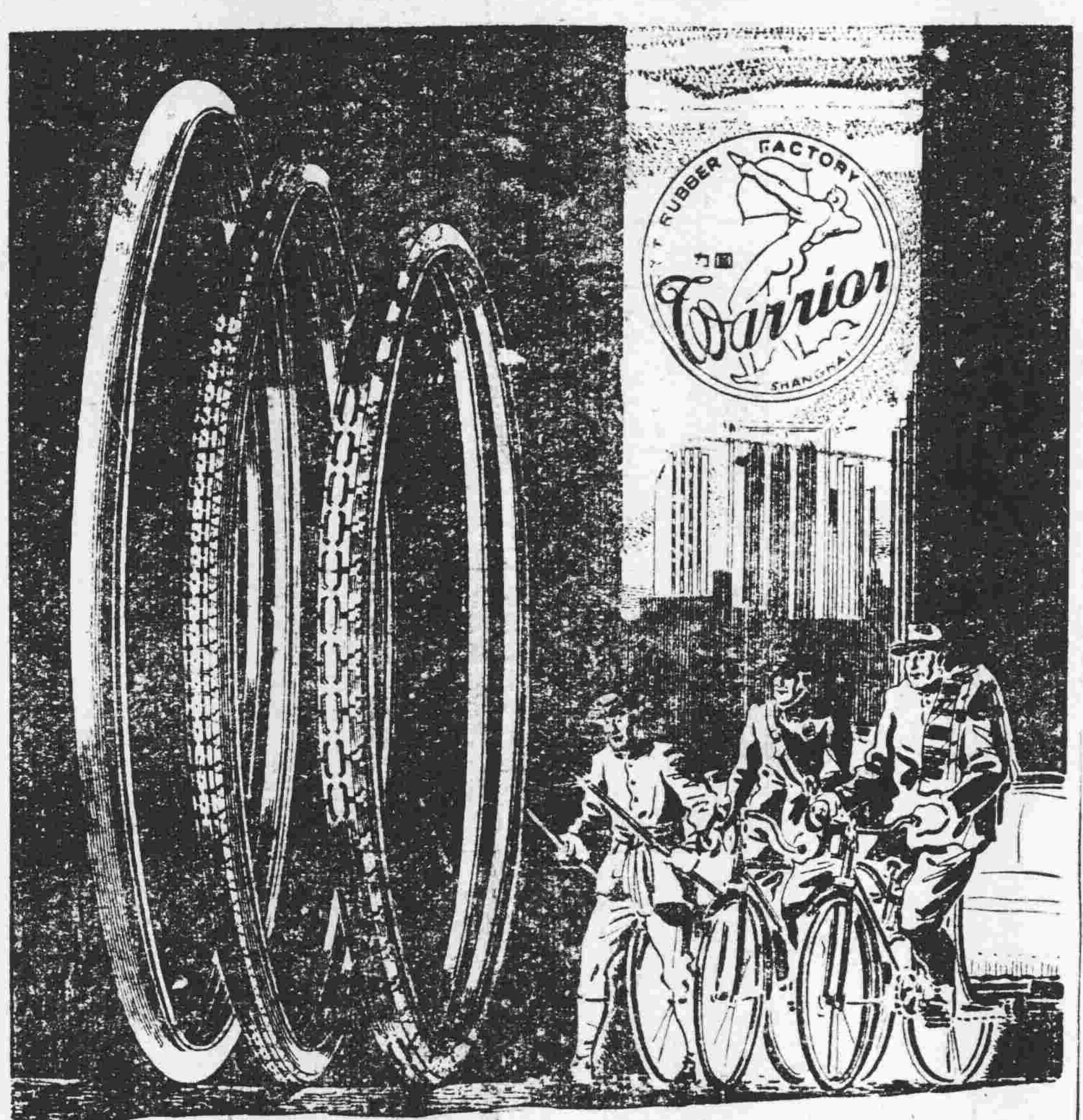

回力車胎

三輪車・自由車・人力車　堅牢耐久　與衆不同

正泰信記橡膠廠出品

事務所 上海中正東路五五號　廠址 上海大連灣路

廣州總經銷處

正華商店

地址：下九路九四號三樓　電話：壹五七三九號

分銷處

本市各大商店

中央信託局粵桂閩區敵偽產業清理處廣州分局標售物資第三次公告

茲定期第三次標售下列政府物資公開競投採用暗投再口頭加價競投辦法有意購者請於期前來處局閱章辦理競投手續此告

編號	物資名稱	數量	底價	押票金	所在地	備註
第六期定四月廿五日下午二時標售						
宙一	蔴袋蔴纖類	一二三七一公斤另一〇個	一一，二九七，七〇〇元	一，一三〇，〇〇〇元	西堤倉庫十三行街	
宙二	氣褥用料類	四三五七，八公斤	一一，一二六，四〇〇元	一，一一〇，〇〇〇元	新填地廿六倉十三行倉	
宙三	化學原料類	一批	一〇，七三七，〇九八元	一，〇八〇，〇〇〇元	十三行倉等	電石四〇五罐 廣光臘五皮碓品硝石石墨粉等
宙四	鐵製器類	一批	八，七六二，〇七六元	八八〇，〇〇〇元	十三行倉	鐵罐鐵線網黑明鉑金等
宙五	矽鐵粉類	二〇，九五七公斤	二〇，九五七，〇〇〇元	二，一〇〇，〇〇〇元	十三行倉	FERO-SILICON
宙六	膠質及炭素管類	一批	六，三四一，六〇〇元	六三〇，〇〇〇元	十三行倉	炭素管膠帶等
宙七	銅	五三九八公斤	一二，三二七，七六〇元	一，二〇〇，〇〇〇元	十三行倉	銅碎銅片等
第十期定四月廿八日下午二時標告						
洪一	什物項	一批	一一，二一〇，五七〇元	一二〇，〇〇〇元	十三行倉	牙刷油刷水櫃壓板等
洪二	木桶類	一七三個	六八一，〇〇〇元	六八，〇〇〇元	許網宿舍一號倉	大小木桶
洪三	油桶類	三二一個	一四，一八〇，五〇〇元	一，四一〇，〇〇〇元	電化廠倉	
洪四	松節油類	三，四九公担	一，一〇一，六八〇元	一一〇，〇〇〇元	東三三倉	松節油白油等
洪五	廢紙類	八一，六六公担	三二，八一〇，六〇八元	三，二八〇，〇〇〇元	西堤倉庫	相片部餅紙
洪六	什滑油類	七三，〇三公担	一七，三一二，六二五元	一，七三〇，〇〇〇元	東三三倉	
洪七	塗油類	一〇，七八公担	一一，一二一，四四〇元	一，一一〇，〇〇〇元	西堤倉等	瀝青調合油
第八期定四月廿九日下午二時標售						
荒一	廣江輪	一艘	二二五，〇〇〇，〇〇〇元	二二，五〇〇，〇〇〇元	河南尾沙地市口地面	九六尺二二〇匹馬力
荒二	木船完	一艘	三〇，〇〇〇，〇〇〇元	三，〇〇〇，〇〇〇元	河南武田船廠	
荒三	鹽步紙廠		九二一，七三〇，一〇〇元	九二，一七〇，〇〇〇元	鹽步	投得後可於十日內繳款
荒四	第一廠庫第三組五金什項鑛砂等一批	一批	九，〇〇六，九六〇元	九〇〇，〇〇〇元	本市西堤	
荒五	孔士洋行A倉第一組馬達及附件一批	一批	三五，九五〇，〇〇〇元	三，六〇〇，〇〇〇元	沙面	
荒六	孔士洋行B倉物資	一批	二八，八二〇，七〇〇元	二，八八〇，〇〇〇元	沙面	
荒七	工廠機器類等	一批	四，八〇七，七〇〇元	四八〇，〇〇〇元	第一倉庫	聯駐馬燈電流調整理
荒八	工廠機器類	一批	二七，八〇〇，〇〇〇元	二，七八〇，〇〇〇元	廣中中學	發電機交流原動機等

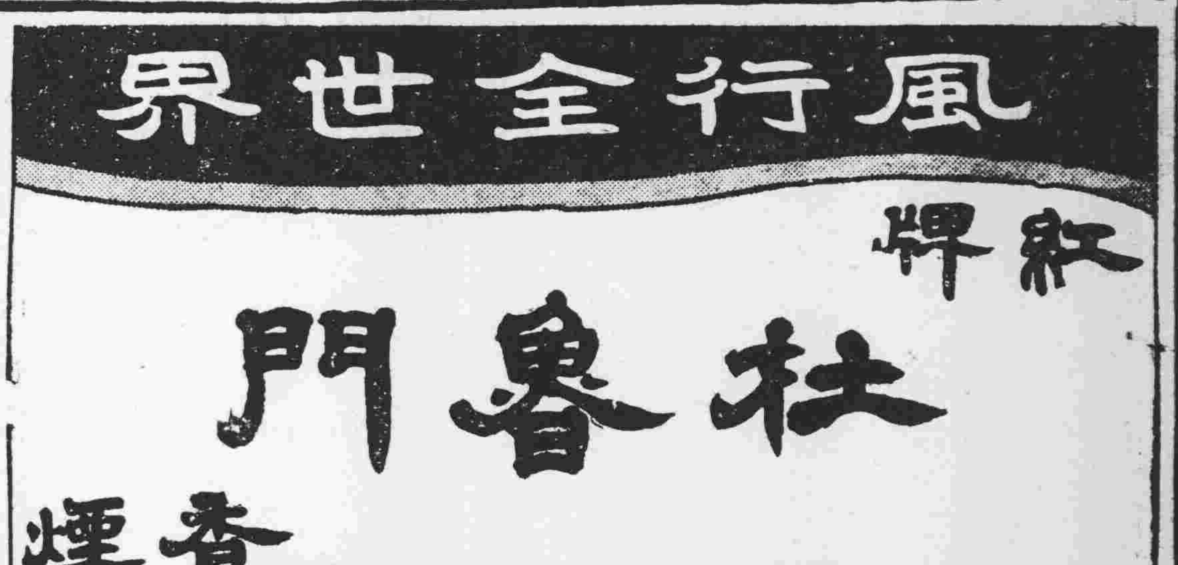

中央信託局粵桂閩區敵偽產業清理處通告

通告凡在淪陷期間裝置及行駛之船隻限期申報審查事

查本區處理敵偽船舶辦法業經呈奉
行政院節京肆字第二六二八五號代電核准通案并准公告施行在案關於本區敵偽船舶遺留隱匿在外者亟應清查處理凡在淪陷期間所有新裝置之船隻暨在戰前曾經主管航政機關發給登記證明而仍在淪陷區域行駛之船隻均應於清理期間（自公告日起至本年六月底止）提具所有權有關一切契證（應於申請時一次繳足如確有困難應在申請時聲明限期繳驗否則再後補繳一律無效）並覓具殷保逕向本區處理敵偽船舶審查小組申報審查逾期即行依章辦理特此通告

中信交字第〇一九四號
中華民國三十六年四月十八日

處長趙晚屏

交通部粵漢區鐵路管理局招標承辦鍍鋅鐵件一批通告

本路現招商承辦鍍鋅鐵件一批凡殷實廠商經驗豐富在廣州市政府及同業公會領有營業執照或登記証者請自登報日起至四月廿一日下午六時止到大沙頭車站二樓駐粵購料室取閱章程繳納押標金國幣二百萬元領取標單詳細填列密封加火漆投入標櫃於四月廿二日上午十時在上開地點當衆開標特此通告

交通部粵漢區鐵路管理局招標承辦負責運輸需用布標籤一批通告

本路現招商承辦負責運輸需用布標籤一批凡殷實廠商經驗豐富在廣州市政府及同業公會領有營業執照或登記証者請自登報日起至四月廿一日下午六時止到大沙頭車站二樓註粵購料室取閱章程繳納押標金國幣壹百萬元領取標單詳細填列密封加火漆投入標櫃於四月廿二日下午三時在上開地點當衆開標特此通告

聞

陳公漢三訃告

前第七戰區司令長官司令部少將參議陳公諱杰字漢三於本年四月十一日下午十二時逝世於廣州寓所享壽六十茲定於四月二十日十二時在大德路粵光製殮公司舉行家奠隨即發引安葬第一師墳場謹此訃

陳公漢三治喪處謹啓

治喪處大德路粵光公司　電話一三八二一

國立中山大學醫學院附屬醫院高級護士助產職業學校展期招生

（一）報名：展期至四月二十九日止（二）考試：五月一日上午八時起（三）地址：廣州市百子路（簡章備索）

校主任古鴻烈　副主任羅榮勳

資源委員會廣州市政府廣州電廠通告

廣（卅六）供字第二〇一四號

本廠現因整理下列地區高壓線路，在修理期內減少供電時間，以利工作，茲將修理地區及停電時間列後：

地區：惠愛西路，朝天街，光塔路，六榕街，海珠中北路

停電時間：四月廿一，廿二，廿三日上午九時至下午五時

中華民國三十六年四月二十日

廣州 海口 濟利快輪

時速十四海哩

注意開航日期

總代理 合利船務行

地址：西堤合成碼頭（即西安碼頭）

電話：一〇五四七

律師黎浩潮代新會觀瀾鄉第七八九保國民學校基金保管委員會收回學產通告

現據該會（即原日萃華書院）稱本會所有學產坐落番禺縣土名低田七頃四十畝除於淪陷時期被所謂張萃華積堂串同狡稱買受顯屬非法行爲自應收回管業除向法院訴請宣示其無効外懇代通告等情查屬合法特代通告

律師黎浩潮事務所：惠愛西路壽華街十一號二樓

律師龔振祺代華南行促請業主收租

頃據華南行代表人到稱本行租用西濠口長堤第四二二號二樓已久其約定租金向業主集成堂代表人黃君按月到來收取最近兩月未見該黃君前來收租特請貴律師登報催請集成堂黃君即來光復南路50號本行總辦事所收租或逕將應收租金給付地區通知本行否則本行不負遲延責任等情當合代爲聲明如右

律師龔振祺事務所海關石一號　電話一六二〇一

政院下週即可改組 國府組織法有修訂

【本報南京特派員九思十九日專電】全面改組政府之最後一步工作，改組行政院，可於下週內全部完成。新任府委定廿三日宣誓就職，並舉行首次會議。屆時，政院各部會首長人選，將提出討論。政府某權威今晨語記者稱：至於部會首長小有更動，大部分均照舊。各委會人選已內定，許世英任蒙藏委會委員長，翁文灝任資委會委員長，劉維熾任僑委會委員長，青年黨長工商，水利兩部，民社黨長郵電，衛生兩部，行政院副院長人選，可于下週決定。

【本報南京特派員九思十九日專電】關於國府新組織法之第十五條中規定「國府主席對國民黨中央執委會負責」一點，民社黨蔣勻田昨日特為此事晉謁蔣主席，據蔣勻田今告記者稱：昨日下午六時見主席，曾就此點面陳主席，請予刪改。主席當稱：可以考慮。蔣勻田今晨曾與張羣，吳鼎昌，雷震三氏商討，請予刪改。

【本報南京特派員凌雲十九日專電】國民政府組織法中，若干條文日內或將有所修正。蔣勻田今晨于長途電話中，聆悉張君勱，左舜生等之新意見後，即往訪張羣，吳鼎昌，磋商一切。據蔣氏今晚語記者：民青兩黨對組織法共同意見：第一，主張在第一章總則第一條「國民政府依據中華民國訓政時期約法第五十七條之規定，製定中華民國國民政府組織法」下加「由訓政過渡至憲政」一句。第二、主張刪去第二章第十五條，第二、第三兩款，即「國民政府主席對國民黨中央執行委員會負責」，「五院院長對國民政府主席負責」，上述兩項苟見提出後，國民黨方面已同意刪去「國民政府主席對中國國民黨中央執行委員會負責」一語，其餘部份，日內亦可獲致解決。蔣氏並稱：組織法第十條規定「國民政府設主席一人，副主席一人，由中國國民黨中央執行委員會選任之」，則無可置議，蓋就事實而論，國府主席與副主席之產生，除由國民黨中常會選任外，將無更合適之方法。即民青二黨之國府委員，亦係由兩黨之中常會選任，並非由政府提名，故此次改組，乃擴大政府基礎，故國府主席與副主席由國民黨中常會選任，並不妨礙擴大政府基礎之本來意義。

【本報南京特派員凌雲十九日專電】雷震今晚乘車赴滬。行前談稱：俟國府委員就職後，政院即可着手改組。如國府委會于廿三日召開，則政院可於廿七日前改組完成。青年黨參加部會之名單，可能于日間提出，至于民社之政務委員，已決定為蔣勻田，餘一人尚待決之。

我新政府人員 華府表示適當

【本報特訊】南京外息：新任行政院長張羣，定於二十三日接篆視事。

【上海十九日中央社電】孫副主席，十九日晨由京抵上海。

【本報特訊】紐約消息：紐約前鋒論壇報著論謂：「廿年來中國政府之歷次改組而毫無成就，殊令人懷疑。此次三黨施政之能否達到理想，但理受讚揚之事，應受讚揚。蔣主席提出之名單內，有美國友人之陳立夫，果夫昆仲，博學多才之孫科，卓越之張羣等，實為最佳最理想之政治家。彼等當在事業上表現其所領受之盛名。」

【成都十八日中央社電】十八日成都中央，新民，黃埔日報，民風日報，四川時報，建設日報等，對國府擴大基礎招致各黨派人士及社會賢達參加，均有好評，並盛致期望之意。

【華盛頓十九日中央社專電】美代理國務卿艾克遜頃對南京昨日正式發表之國民政府之新任人選，認為適當。美政府對此等新被選任之人士印象良好，有詢以此次中國政府之擴大基礎是否已完全或部分符合國務院貸欵中國之必須條件？艾氏謂：此一問題之答案，必須來自較高之當局，渠本人拒絕詳加討論。艾氏繼稱：對日和約會議之確切日期，尚未決定。國務院刻仍在繼續研究對日和約，目前尚未達到新階段。關於對日和會之計劃，尚未商諸其他盟國政府，目前正在國務院各部門中進行會商。渠又透露國務院正繼續研究朝鮮之經濟計劃。按：前此曾傳該項計劃包括對韓四年貸欵六億美元。

國府命令

國民政府十九日令：（一）特派商震為盟國對日委會中國代表兼中國駐日代表團團長，此令。（二）特派駐菲律賓國特命全權公使陳質平為商訂中菲友好條約全權代表，此令。

暹贈我米糧 五百噸抵滬

【南京十九日中央社電】暹羅政府最近贈我政府暹米五百廿噸，其中廿噸，將贈與蔣主席，以示敬意。此項暹米，業由曼谷我僑胞劉漢華氏代表暹羅政府運抵上海，劉氏刻已來京，將該項暹米之提單交暹羅駐華大使館，轉我外交部。該項暹米，乃暹政府贈我國之禮物，用途將由我政府支配。

桂將限制私人土地 每人最多有五市畝

【桂林十九日中央社電】桂省參議會二次大會，十八日下午閉幕，八日，通過議案一百五十一件，討論最熱烈者為限制私人土地最高額案，經數度辯論，始決定最高額每人不得越過上田五市畝（原以戶為單位）并規定凡超過者應於三年內出賣。

論省財政

星期論文　秦慶鈞

一

昨日報載羅主席答記者問，畧謂「政費不敷，各省皆然，本省尤甚。現中央正彙集各省政費預算，整個統籌辦理，本省補助若干，現尚未悉」云。（見四月十日大光報第三版）溯自去年七月財政系統改訂後，各省財政皆告不敷，而仰給於中央之補助。惟行政院於三十五年七月二十二日，曾頒發節京嘉丁字第六五〇一號訓令，第五項畧謂「此次財政收支系統改訂後，省級不敷之數，雖規定由中央補助，然差額必甚龐大，能否由國庫補助若干頗成問題，自三十六年度起，各省市財政，自應量入為出，力謀撙節」。是則卅六年度中央補助之多寡，不難於此冷語氣內測得之。據筆者所知，三十六年度湖北省預算支出約六百零六億，收入約一百二十四億，不敷約四百八十二億；安徽支出約四百六十五億，收入約一百五十五億，不敷約三百一十億；浙江支出約五百三十七億，收入約一百八十億，不敷約三百五十七億；廣西支出約六百億，收入約二百億，不敷約四百億。而本省支出則約八百一十二億，收入約三百三十六億，不敷約四百七十六億。以百分率計之；湖北不敷約百分之七十九強，安徽不敷百分之六十七弱，浙江不敷百分之六十七弱，廣西不敷百分之六十七弱，本省不敷約百分之五十九弱。省政費不敷。確為今日普遍之現象，然則此種現象，似非全係「人為不減」的關係，而為「制度自然」的結果也。

試一檢查三十年度以前之省收入，除營業稅，田賦，屠宰稅，商業牌照稅等，全部撥入省庫（縣市大約附加若干）而外，并再有若干種鉅額之其他租稅。如吾省之舶來品入口捐，農產品出口捐，捲烟桐油統制管理費，煤油專稅等，又如湖南之特種物品產銷稅，廣西之百貨餉捐，雲南之特種消費稅，江西之特種營業稅，安徽之產銷稅，陝西之特種消費稅，廿肅之特種消費稅，甯夏之臨時維持費等，當時收入相當鉅大，然亦僅能維持一省之政費而已。至於所謂「建設」「人民福利」等支出，仍微乎其微！據現制省稅全部收入祇得營業稅之五成，土地稅之二成（院轄市且除外）。無怪「政費不敷各省皆然」也。

更從省之支出觀察，省支出之多寡繫於省政府之職權與事務。實際上，現在省政府之職務與事務比之民國三十年度以前，不獨未聞減少，且因大戰以後，各地元氣彫喪，一方面須救死扶傷，一方面須復員建設，其任務之繁重，較之平時戰時皆無此艱鉅，此則可想而見者也。

昔東方倩憂對漢王曰：「今者臣從東方來，見道傍有禳田者，操一豚蹄，酒一盂，而祝曰「甌窶滿篝，汙邪滿車，五穀蕃熟，穰穰滿家」臣見其所持者狹，而所欲者奢也。」今以新辦之營業稅五成土地稅二成而欲維持全省之復員與建設及一般政費，不無亦有類是歟？故雖起管仲劉晏而為之主持，張丹斯密Adam Smith李士特List為之策劃，恐亦難免「政費不敷」也。

三

吾人在討論省財政之前，應先確定省之地位。「妾身未分明何以見姑」。省之地位未明，則無從確定其職務，職務不確定，財政制度，即無由建立。蓋財政本身原無目的，其目的則在政府職務之推行。若省之地位未定而研究省財政，無異皮之不存而強附之以毛也。考省地位之性質，有三種不同之觀察：

一，認省政府為行政虛級制　考吾國省制原濫觴於元之中書行省，所謂行省者，猶今之行轅，行署，或駐外辦事處無殊，則其為一行政虛級無疑。歷元明清三代，其地位尚無甚改變。雖在末季，督撫勢力或且凌駕中央而上之，然此為事實問題，在法律上固無明文承認之也。建國大綱有「省立於中央與縣之間以收聯絡之効」之語，故現在不少人認省為行政虛級制。依此制也，則省一切官吏均應由中央委派，省政府除中央之目的外，無另外之目的，因此省亦無獨立財政之必要，而所需經費，應由中央撥發。故對於省級機構應儘量裁減，省級事業應全部停止，三十一年一月起省級財政歸併於國家財政系統，即此制之具體表見也。

二，認省為行政實級制　由國民政府十四年公布之省政府組織法觀之，則省政府實為行政之一實級，官吏雖由中央任命而亦有其本級應辦之事業，故亦有其財政，不過其權係中央政府所授予，至於變更改革則仍應由中央政府之決定，自三十五年七月恢復省財政以後，現在省政府似近於此制。

三，認省為自治之團體　就總理遺教及本黨政綱政策與歷次宣言而論，省應為一自治團體。依此制也，省為一法人，應由人民自行選舉官吏，於不抵觸憲法之下，得自定法規，自辦事業，自籌經費，如去年公布憲法之規定是也。

由實上言之，吾國幅員遼濶，經濟環境，風俗習慣各殊，中央政府直接指揮三四千縣市，勢所難能。且各縣市間經濟之調劑或合作，則尤非有省政府就整個省內為之統籌支配不可。現代政府職務日繁，此省為虛級制之所以終難實行也。其次省為自治團體，則尚有種種條件，非至憲法施行以後不能實現。根據訓政時期約法（在憲法未施行以前當然有效）及現行法令，用「政府」名詞者祇有三，曰國民政府，曰省政府，曰縣市政府，其他如介於省與縣間之行政督察專員公署，縣以下之鄉鎮公所，均祇以機關為其名稱而不再稱為「政府」。又在行政三聯制大綱內，蔣委員長曾提出分級負責之原則，而所謂級，即指中央，省及縣三級政府而言。因此，可證明現在省係政府之一實級矣。

四

依上節結論，現在省為行政之一實級，憲法施行後，則應為自治團體，然則省財政之徹底改革，有待於憲法之實施與省縣自治通則及各種省自治法之訂定。蓋必先行解決省之地位，省政府之職權及省應辦之事務，方足以言改革省財政也。行憲之期，既在不遠。然則目前討論之省財政，不過係過渡時期之治標辦法，如何解決「政費不敷」，即如何平衡預算之一問題耳。

考現在省既無增闢稅源，變更稅率之自由，又無徵稅之機構（省稅估之稅額由縣市稅捐處代徵）一切變更，均應呈請中央批准。故所謂改善省財政辦法，除在現行法令之範圍以內，不過提供意見以供中央之採擇，在中央政府未決定前省政府固無從施行也。

平衡預算不外開源與節流，然而現行之財政收支系統，係剛性之規定，稅源稅率難以變更，而戰後工商蕭條，加稅亦屬困難，然則開源既受法令之限制，又受國民經濟之限制，非不容易察矣。復員以來，社會未安，苟漏地，管教養衛急不容緩，而物價高漲，節流亦豈容易？但預算則必須平衡。故惟有在無可開源中而求其開源，無可節流中而求其節流而已。

所謂無可開源而開源者，在不增加人民負担下而求其收入增加；所謂無可節流而節流者，在政令不妨礙下而求其支出之節省。明夫此，則可與言現在省財政收支平衡之方法矣。（未完）

政府要求參政會 支持新施政方針 蔣主席派張厲生出席解釋

【南京十九日中央社電】參政會駐會委員會今午三時舉行臨時會議，國防最高委員會蔣委員長派內政部長張厲生出席該會說明國府十八日公布之施政方針，會議由莫德惠主席，到駐會委員達浦生，錢公來等十餘人，正副秘長邵力子，雷震均出席。邵秘書長說明本次臨時會議係由王普涵等五參政員提議召集，關於日前國府公布之施政方針，國防會陳副秘長布雷，曾奉主席命於函送前來請轉達各駐會委員察照，但以時間倉促，此項施政方針，迄經中常會通過後，政府即於十八日公布，故未及事先送交本會討論，蔣委員長今日特指定張部長來會有所說明，詞畢，即請張部長報告此次政府與各黨派商定施政方針之經過。張氏首述該項方針公佈之前，未及送會討論，代表政府表示遺憾，並特別聲明，並非政府有意忽視參政會之地位與職權。張氏繼就該項方針產生經過報告甚詳，並稱：去年國大之前，政府即殷切期望改組，但因年來國內環境複雜，屢遭困難，至本月十六日，始經各方商定，該項施政方針，蓋以今日國內之情勢而言，改組政府與公布此一施政方針，實越早越好。張氏認為該項方針與政府前此宣佈之卅六年度施政方針，有若干處相同，有若干處更為具體，有如規定行政院等立法院及地方行政等事項，均係根據憲法之精神，盼各參政員能支持政府此項措施，報告畢，參政員甘家馨，劉眞如，許孝炎，王普涵，鄒揆一，彭革陳，羅衡，達浦生，錢公來，鄧振鐸等相繼發言，詢以政府何不於公佈該項施政方針之先，提付該會討論，渠等並就該方針內容，各抒所見，其中一部分已即席由張部長加以解釋云。

瀋陽機器廠 局部復工

【瀋陽十九日中央社電】資委會瀋陽機器廠，為全國首屈一指之大機器製造工廠，現內部分四廠五所，係由前敵偽三菱機器株式會社等十二工廠所組成，光復後遭嚴重破壞，經修整後，局部已能復工，從事生產，預計本年度可生產機車貨車彈簧七六零噸，機車貨車各種配件三八五噸，各種抽水機三五二噸，各種鼓風機八四零噸，各種機型配件二零零噸，各種機器零件一二零零噸，煤礦用機械二零零噸，洋釘鐵絲二五零噸，氧氣四〇〇〇噸，各種鑛花鑽四噸，各號鐵絲，道釘一零五零噸，砂輪一八二噸。

行總穗滬運輸機內 捕獲私運軍械疑犯

【本報特訊】上海外息：十八日上海警察接獲廣州行總空運隊密電，在行總由廣州飛往上海之運輸機內，逮捕一美籍軍械走私嫌疑犯與斯丁法揚，在其行李內搜獲一湯持生機關槍及子彈一三四一發。

厦大教職員 請改善待遇

【廈門十九日中央社電】國立廈大全體教職員，為請改善待遇，頃通電全國各大學，請作一致主張。

參政大會期 已明令發表

【南京十九日中央社電】國參會四屆二次大會，前于卅五年三月廿日在陪都舉行以來，至今已逾一年，茲悉：第四屆第三次大會，今已由國府十九日令發表，定今年五月廿日在京舉行，并已通令所屬機關文官處，並函知國參會秘書處云。

徐傅霖改今晉京 調解內部爭執表示或將消釋 張君勱但勸孫寶剛安心讀書 伍憲子可能廿五日由港飛京

【本報南京特派員九思十九日專電】民社黨發生內訌事，今晨蔣勻田就此事稱：張君勱待人過寬，不開除孫寶剛而勸其安心讀書，惟孫性倔強，不肯讀書。蔣氏稱：此係黨內問題，並非如一般想像之發生。渠并以幽默之語氣稱：「此如人身之盲腸炎」，但未明言民社黨是否已決心割治。

【上海十九日中央社電】徐傅霖改乘廿日晨快車晉京謁蔣主席，楊凌明同行。據徐氏表示：渠與黨內反對派人士懇談後，該黨內部爭執，或將消解。

【本報特訊】上海外息：民社黨黨員孫寶剛等，參加改組政府名單問題與張君勱發生意見，据反對派謂：該黨百分八十之黨員反對張氏之獨裁。

【北平十九日中央社電】在平民社黨元老梁秋水今致電張君勱謂：如有必要，將赴滬一行。

【本報南京特派員凌雲十九日專電】據悉：民社府委伍憲子可能于廿五日由港飛京。

行憲競選將見熱烈 皖人組聯誼會

【南京十九日中央社電】大選期近，各種選舉法規，已由政府正式頒佈，并將於九月前完成各項選舉。今後競選，將有一番熱烈現象。茲有皖省人士謝仁釗，陶京，王寄一，柯育甫，汪祖華，陳內毅等五十餘人，發起籌備安徽行憲競選人聯誼總會於蕪湖，并已派馮克負責前往籌備。

各機關停止 舉行紀念週

【南京十九日中央社電】政府改組後，各級政府機關團體，曾經中央決定停止舉行總理紀念週。據悉：國民政府與中央黨部之聯合紀念週，定自下星期一（廿一日）起停止舉行，中央黨部，則定是日上午九時單獨舉行。

昆明南屏戲院 發生爆炸案 招待全體省參議員 炸彈突發傷廿二人

【昆明十八日中央社電】南屏大戲院十七日晚定十至十二時選映名片「未卜先知」，招待全體省參議員，詎于九時廿分，樓下後座突有炸彈爆發，炸毀座位廿五個，輕重傷廿二人，擲彈人逃逸無蹤。事前該院于當日正午曾接到恫嚇函件，內稱：「請經理于一星期內秘密送款兩千萬元至樓下八排第十號座位，不准聲張，若不照辦，即以最猛烈之炸彈對付」。該院曾報由警探加意防範，今據治安當局表示：該案似非單純之勒索案件，顯企圖在該院招待省參議員之際製造事端，擾亂秩序，現正嚴密偵緝務期破獲。

漁聯會 請願滿意

【南京十九日中央社電】滬渝閩粵台魯遼京蘇黔十一省市漁聯會代表，今分別向社會部，中國農民銀行，財政部，農林部，合作事業管理局，中央黨部請願：（一）催促修正漁會法，俾依法組成全國漁會，（二）要求依照漁民人數選出國大代表與立委，（三）擴大漁民貸欵數額並簡化貸放手續，（四）請中央向盟國請求以日本漁業設備，賠償我國漁民戰時損失，（五）取締各種變相漁業。以上各項，各主管機關予以滿意答復。

北平展覽[illegible]文獻

【[illegible]十九日中央社電】國立北平圖書館，十九日起展覽二次世界大戰巴黎和會文獻二日，包括一九四六年巴黎外長會議，及對羅匈保意芬五國和約與會議期中各國宣傳品等全部文件，為勝利後我國之創舉，搜羅極為豐富，當又該館為介紹中法文化，同時展覽法比近期印刷版本圖片名人手創及法文漢學名著。

龔學遂飛濟 大連蘇軍趕製軍械

【本報南京特派員九思十九日專電】大連市長龔學遂，十八日飛濟，傳大連接收問題，尚無大發展，龔市長抵濟後，即積極準備接收事宜。

【本報特訊】上海外息：因蘇聯政府尚未允許國軍由海道進入大連，接收人員實面臨重重困難，若由陸上進入大連，則必致與裝備優良之三萬共軍發生戰爭，如是則難免與蘇軍發生誤會，或至發生衝突。據息：蘇聯政府只允許中國行政人員及警察進入大連，正規軍隊則一概拒絕。大連附近約有蘇軍五萬人及蘇機二百架，該地之軍火廠日夜動員七千人製造軍械，由大連運往魯境接濟該地共軍。蘇軍最近運去大連大部份之工業機器，該地之經濟狀況雖劣，惟不至如某一時期之甚。

國防會明日 開末次會議

【本報南京十九日專電】國防最高委員會末次會議，因故改于明日舉行。

旅美華僑準備 回國參加全運

【南京十九日中央社電】全國運動會籌備委員會委員郝更生對記者稱：籌備委員會已定六月二日在滬舉行第一次會議。又：郝氏頃得旅美華僑來電，此次全運會旅美華僑中之運動健將均將回國參加，彼等訓練有素，人數亦頗為衆多，預料將來參加全運會，必有優異成績表現。

【成都十九日中央社電】川省定於八月中間舉行全省運動大會，會期八日，同時選拔參加九月份貴州省際運動會選手。

蕪湖暴動事件 各報停刊抗議 五百餘警察分頭出動 三報館被搗傷人毀物

【南京十九日中央社電】蕪湖十一家報社通訊社，頃聯名致電國民政府各部院會，全國各報社，各法團稱：蕪湖打風日熾，繼幸福報三次被搗後，十八日上午十時復有復興日報，工商報，大江日報被五百餘名警察分別同時搗毀。三報館中以復興損失最重，其門窗，收電機，印刷部全部鉛字，零件被毀，編輯部，經理部均被搗毀，並有數人受傷，報紙鋪散全街。大江，工商除被搗毀外，欵項並有遺失，工作人員多人受傷，并有傷勢頗重。同時蕪湖全體新聞界臨時緊急集議，決定一致停刊、靜候合理解決，務懇主持正義，保障新聞自由及新聞從業員安全，臨電不勝迫切待命之至。蕪湖日報，幸福報，大江報，火炬報，中央日報，工商報，安徽增刊，警光社等十一家報社通訊社同叩十八日。（按：專訊已見昨日本報）

晉戰局又全面緊張 魯南山區呈膠着狀態蒙陰即可攻下 獲鹿縣城收復井陘闃無人烟

【本報南京特派員九思十九日專電】晉南戰事緊張中，晉西北興縣，臨縣等地共軍，繼起南犯，共先頭部隊，迫近孝義城郊，汾陽，孝義戰事，有再度展開可能。文水城外十餘里地區，亦有共軍活動，晉中局勢，日趨緊張。

【本報南京特派員九思十九日專電】國軍援兵源源由陝豫入晉開抵運城，安邑及臨晉一帶，猗氏激戰數日失陷後，旋經克復，曲沃新絳一綫以北共軍進犯臨汾，襄陵，已被包圍，國軍主力集中城內，準備固守。洪洞，趙城日來戰事亦頗緊張，國運已經過解縣北上馳援。

【本報南京特派員九思十九日專電】蘇北第一綏靖區司令李默庵，因潛伏蘇北各地共軍晝伏夜出，騷擾不已，已下令分區進行肅清工作。睢寧，宿遷，泗陽境內共軍竄鳳陽，或光中兩部，陸續渡河，業有接觸。

【本報南京特派員九思十九日專電】濟南外圍國軍，十七日收復中宮鎮後，靖濟綫近日無戰事，魯南山區亦呈膠着狀態，只有局部接觸。

【本報南京特派員九思十九日專電】泰安東南山地戰事變方對峙中，津浦綫除渤段東側山地流竄共軍外，日內即可肅清。

【本報南京特派員九思十九日專電】北平之氏國軍反攻，共軍死亡甚衆，向北潰退。獲鹿十七日失陷，國軍增援反攻，昨將縣城收復。傳井陘煤礦區及縣城已失陷，空軍昨往偵察見礦區內已無人活動，惟仍在冒烟。

【鄭州十九日中央社電】圍攻湯陰共軍，因增援國軍到達城外，已陷於被夾擊態勢。共軍連日雖一再反撲，但已無法挽回頹勢。

【本報南京特派員凌雲十九日專電】國軍于十七日開始清掃沂蒙山區之共軍，湯恩伯兵團與王敬久兵團，昨已在太平鄉西南十六公里之唐城取得直接聯繫，預料蒙陰即可由國軍收復。

【徐州十八日中央社電】魯南魯中國軍近兩日對蒙陰城間，各處殘餘共軍續加掃蕩，担負此項掃蕩任務之魯南魯中國軍，並於十八日下午在鄆縣東北之唐村會師。

【北平十九日中央社電】國軍堅守石家莊，旬日來共軍迄未得逞。縣為國軍收復後，居民陸續來歸，市面亦漸見繁榮。

覃振遺體 明日大殮

【上海十九日中央社電】覃副院長十一日在滬逝世後，遺體經送萬國殯儀館，定廿一日下午四時大殮，十九日各方前往弔唁達二百餘人。蔣總裁暨中監常委，均有電致唁。

戰時活躍粵港一帶 戰犯楊隆盛就捕 曾引日軍進攻上海租界

【台北十九日中央社電】台省警備總部頃發表消息稱：該部奉令於本月一日捕獲之台籍戰爭罪犯楊隆盛一名，已送交軍事法庭審訊。楊隆盛係台省新竹縣頭前溪人，戰前原為平訖驛夫，後由日人森田介紹，充任滿鐵會社特備鐵路員，七七抗戰開始時，彼任日敵特務工作，活躍於港，粵，南洋一帶，旋識敵大本營情報員，嚮導日軍進攻上海租界，并在港設立永隆洋行，助敵搜括航空器材，并借敵航空本部島田中將乘坐專機飛赴港，粵，安南，新加坡，菲律賓等地，殺華僑，掠奪物資，且以搜括所得，在台購置田地而以三百甲（每甲合十四畝半）捐獻敵人開闢飛機場，並獻飛機三架助敵侵略，竭盡鷹犬之秧事，日敵無條件投降後，彼即潛返台北。

工運幹部 籌備調訓

【本報南京十九日專電】社會部擬于下月調訓各地工運高級幹部，現正積極籌備中。

共軍已定期 釋放兩美軍

【本報特訊】南京外息：此間接獲中共廣播謂：共軍定於二十四日，由共軍東北總部，解送被拘之美軍官，至長春東北部六十里地方，並要求長春美領事館派員，携白旗及證明文件，往該處等候。

陝北即可底定 毛澤東竄豫北

【本報特訊】天津外息：延安收復後，毛澤東決定在晉西北建立總部，若該地被攻陷，則還往東南之大山內，若又被進攻，則將往東北作一最後最弱之孤注一擲。

【西安十九日中央社電】傳毛澤東刻已竄抵豫北涉縣治之陶鎮。

【西安十九日中央社電】陝北戰事至三月十四日國軍開始進擊，迄今二月，先後在陝[illegible]寧三省光復十六縣，計陝境：[illegible]縣，泉，延安，安塞，延長，延川，清澗，保安，安定，瓦窰堡，橫山，定邊，靖邊十二縣；[illegible]境，慶陽，環縣，合水三縣，寧夏：鹽池一縣，總計各縣面積約六千萬方里。所謂毛澤東之「邊區三寶」，「延長油礦」，「鹽池食鹽」，「固臨烟田」，亦不復為共所有，陝北現為殘共所盤據之地，僅綏德，米脂，葭縣，吳堡，神木，府谷六縣各一部份，戰事已近尾聲。自民廿四年春毛澤東等率殘共由贛潰逃竄入陝北以來，至今十又三載，中經西安事變及抗戰，兩次機會擴軍拓地，破壞統一，在陝[illegible]寧三省竊據廿二縣，（陝北十八，寧夏一縣，[illegible]東三縣）附近各地亦時遭其擾害，此次國軍出師戡亂，穩紮穩打，一面追剿，一面綏靖，全部底定，當在不遠。

【西安十九日中央社電】陝北國軍于十二日至十五日在瓦窰堡與守定間擊潰共軍賀龍部之五個團，死傷俘虜甚多。

【西安十八日中央社電】陝北國軍在瓦窰堡以西地區繼續圍殲殘餘共軍，擊斃共軍已達萬人，在瓦窰堡近郊獲共軍埋藏地下之汽油，鋼軌，棉花，通信器材，發電機等物甚多。

簡報

▽台北開始調查國大代表選舉人之地方別，限一星期辦竣，此項基本調查對象，規定為民國十六年四月卅日以前出生者。

▽外部情報司長何鳳山調任駐埃公使，遺缺已由外部參事張沅長繼代。

▽共軍第一縱隊華北軍區第七縱隊宣傳部長謝志升，頃覺悟脫離共黨投誠，特發表坦誠自白，詳述九年來共匪禍國殃民之罪跡。

▽武漢大橋工程計劃，頃經籌建委員會商有結果，橋址決採用武昌蛇山至漢陽龜山綫，工程費用估計約需三千萬元，四年完工。

▽台省本年度農貸，經四聯總處核定為一百五十三億，計農產運銷六十七億，農機生產三十億，棉產貸款三十五億，餘為水利及農村副業貸款。

▽台省公署政務會議頃通過興修環島鐵路中之枋寮至台東鐵路，綫長一百五十七公里。

外長會議重陷僵局
英美法均反對南國要求 處置德資產亦不獲妥協

【本報特訊】莫斯科息：四强外長贊同馬歇爾要求，在十九日晚上討論奧和約問題之建議。議論中心爲南斯拉夫之對奧割地要求，蘇方贊成此要求，惟英美法則反對。會議終成僵局。惟於德奧和約之磋商無希望締結，蘇馬歇爾及貝文雖未正式提出要求會議之早日結束，惟彼等則極希望能早日離開此間。馬歇爾此次之要求，實爲一証明，若不能除成見則無法獲得協議之一種試驗，但此次會議經二小時之討論仍未有若何成就。

【莫斯科十八日中央社專電】外長會議之工作又形停頓，本日奧國和約之討論未獲結果，而關於德國財產之異見亦似無妥協之望。會議工作已呈最後階段，惟本屆會議似不致獲有任何重要成果。馬歇爾爲求獲得折衷辦法調解關于德國資產之不同之意見，建議第卅五條之內容如下：（一）與國承認美英法四國，得按一九四五年七月二日關於德國賠償公約之規定，處理與境內所有之德國資產。（二）與國應採各種必要步驟，以便將境內所有德國財產移交四國。此項資產係于一九四五年德政府或德國人民所有之財產及權益。（三）所有如約移交之資產，應遵與國法律之規定，惟此類財產在奧國條約生效後若干時期內不得由與國收歸國有。（四）柏林公約中所稱奧國東部，係指與境蘇軍佔領區及維也納城內之蘇軍駐守區。各外長于長時間討論後，未能獲得若何結果，唯貝文及皮杜爾均極力支持馬氏之新建議。

【莫斯科十八日中央社專電】本晨外長會議由馬歇爾任主席，歷時僅一小時。與外長於會議中發言，拒絕南斯拉夫之要求，且稱如與國不能保持其戰前疆界，則決不簽署任何和約。渠認爲南國外長西米琪之言論頗爲奇突。渠請求四强對奧自由獨立之奠定勿加以延宕，并要求盟軍迅速退出奧土。

中菲友好條約公佈

【南京十九日中央社電】外交部本日發表公告如下：「中華民國與菲律賓共和國間之友好條約，已於本年四月十八日下午四時半，由中華民國駐菲律賓共和國公使陳質平代表中華民國，與羅哈斯總統代表菲律賓共和國，在馬尼剌簽字。該約規定：（一）兩國應敦睦和好，遇有爭議，不得使用武力以求解決。（二）兩國得相互派遣外交代表及領事官員。（三）此國國民得在與任何第三國國民同樣條件之下，依照彼國法律規章自由出入旅行或居住于彼國領土。（四）此國國民得在任何第三國國民同樣條件之下，依照彼國法律規章，享有設立學校以教育其子女之自由，暨和平集會及結社出版祀典及信仰以及埋葬及營墓之自由。并得在與任何第三國國民同樣條件之下，依照彼國憲法法律規章，享有取得繼承持有租賃借用以及出售，遺贈贈與或其他方法處分任何種類之動產或不動產之權利，暨經營貿易及其他和平與合法事業之權利。（五）此國國民在彼國領土內，關于其身體財產之保護及安全，應與彼國國民享有同樣待遇。關于各項法律手續司法事件之處理及租稅之征收，并應享受不低于彼國國民所享受之待遇。（六）本約各項規定不適用于菲律賓共和國所給予美利堅合衆國或其他國民之優惠。本約自兩國政府批准後交換批准書之日起生效。」

菲總統羅哈斯發表聲明
中菲兩國任何歧異 均藉諒解精神解決

【馬尼剌十八日中央社電】菲總統羅哈斯於本日下午四時卅分後，發表聲明稱：「吾等適才簽署之條約，乃菲律賓人民欲與偉大中國人民在和平友誼中共同生存之堅實願望之徵信，且能保証兩國意見上之任何歧異，均得藉相互間容忍諒解及信賴之精神而獲解決，此種精神已使吾人之談判訂爲月前兩國均能共同接受之條約」。羅氏繼曰：「中國政府首先承認菲律賓共和國，且爲最先提議與菲律賓談判締結友好條約之國家之一，除美國外，乃首先與菲國實際締訂條約之國家」。渠稱：「菲國人民願與所有國家在和平中共處，尤以數世紀來保持友好關係之鄰邦爲然」。渠强調中國爲菲律賓鄰邦中最重要之國家。我公使陳質平聲稱：「條約之締結，不僅在促進友好之交往，以酬答我兩大民族對文化社會及經濟之熱望，且在奠定遠東和平以作世界和平之基石」。

希邊境爭執報告書被竊

【成功湖十八日中央社合衆電】據聯合國巴爾幹調查委會秘書倫特上校宣佈：該委會關於希臘邊境爭執之報告，已在日內瓦失竊，委會於抵達該城時，其文件置於箱篋，留置火車上，旋發現被人撬開文件遺失。

【日內瓦十八日中央社專電】安理會希臘邊疆事件調查團日今下午繼續對一波蘭代表自希臘游擊隊首領馬尼斯處所取得之函件，是否應認爲正式文件一問題，加以討論，通過不承認此項文件爲正式文件，而承認其爲一秘密資料。

日紡織機保留 不作賠償物資
對中菲紡織業打擊大 美紡織界人亦感焦慮

【東京十九日中央社專電】記者自權威方面獲悉：麥克阿瑟總部命令及早移去之日本百分之卅臨時賠償物資，并不包括電動紡織機。其他可靠人士復測，即使在最後賠償計劃中，亦不致觸及日本之紡織業，然此訊迄未証實。若此訊屬實，則無異接受斯揣克之賠償計劃矣。就日本紡織業而言，斯氏于二月前率領赴日考察賠償委員會抵日本時，曾向報界稱：吾人不主張降低日本之紡織業。若日本之賠償計劃中不包括紡織業或減少紡織業之賠償，則對重工業不發達之國家而言，誠爲一大打擊，此等國家（包括中國及菲律賓），諒將對日本未動之紡織業感到猛烈之競爭，蓋日本之紡織品將輸往瑞典荷屬東印度美國香港及南洋各地也。日本賠償中不包括紡織業，對中菲兩國而言，其打擊更爲嚴重，蓋中菲兩國之紡織業在日本佔領期中已破碎也。甚至美國本紡織業界亦感受日本紡織之威脅。據紐約訊：盟國取消日本重工業，而將日本之未來經濟集中于所謂輕工業之政策，已使美國之紡織業界人士日趨焦慮。

美續草擬對日和約

【華盛頓十八日中央社合衆電】美代表國務卿艾克遜，本日於記者會中，謂美國刻正繼續草擬對日和約之細節。關於美國擬議之草案，已在討論中，唯尚未進抵任何明確新階段。艾克遜謂所有討論迄限於國務院內，並未與任何外國政府進行討論。記者詢及日本和會舉行日期已否確定？艾氏答曰：日期猶未定。

芬組新閣宣告失敗

【赫爾新基十八日中央社合衆電】本日官方宣佈：組織新內閣事，已於今晨會議中遭遇失敗，芬總統巴錫基維已與各政治領袖恢復談判。

遠東委會規定 日生產水準
以一九三〇至三四爲準 超過標準工廠即作賠償

【中央社華盛頓十九日專電】戰後日本之工業生產水準及生活標準，業經遠東委會規定，以一九三零至三四年者爲準。委會在通過之致盟總麥帥之指令，命令盟軍總部在一九五〇年前，使日本之生活標準與一九三零至三四之標準一致，是即日本之戰後工業生產，將以一九三〇至三四者爲準，而生產超過此四年之平均量之工廠，即作賠償之用。委會亦稱：此項標準應能合于日本人民之平時需要。據消息靈通方面稱：此項標準係蘇聯所提出，由委會通過，而未採納美國所提按照一九二七至三一年標準之建議。委員會官員稱：此種標準之實現，尚須數年。又此一標準須高過目前之標準，然尚不及戰時者。

邱吉爾指責華萊士 爲隱性共產黨員
華氏演說抨擊戰爭

【倫敦十八日中央社合衆電】邱吉爾本日對華萊士作間接之攻擊稱：華萊士爲一「隱性共產黨員」，旨在拆散英美，并使英國與蘇聯接近，邱氏于保守黨派草聯盟六千會員大會中解釋：「隱性共產黨員」，爲一并無勇氣解釋其作爲之目的之人，邱氏稱：「此種行動之目的，在使大不列顛與美國分離，并使其投入莫斯科所放射之共產黨陰謀之龐大制度」。邱氏所指顯然爲華萊士之旅行演講。

【斯德哥爾摩十八日中央社合衆電】美前副總統華萊士，頃于斯德哥爾摩大學公共集會中發表演說稱：「今日美國及蘇聯人民，均亟需和平，然不幸爲宣傳所激盪，兩國領袖均確信渠等可藉次于戰爭之獎力而獲利益一事，此種辦法實冒戰爭之危險」。華氏提出警告稱：「帝國主義之時代已爲日無多，凡尋求擴張及權力之民族，將自滅其身。」極多人士聲稱：「世界不能續有三分之一之資本主義，三分之一之社會主義，三分之一之共產主義，故吾人必需再有戰爭；此輩極端份子乃舉世共同福利之罪人」。

日航空業由美經營

【東京十八日中央社專電】根據美國西北航空公司之計劃，日本之戰後國內航空業，將由美國經營。美方刻正在訓練日本之地勤人員及無綫電報務員，彼等大部份爲前日本空軍人員。西北航空公司已計劃設立飛機站及緊急用機場，俾供各飛機開行之用，盟軍總部已於前二日宣佈准許西北航空公司及泛美航空公司在日本作各種必要之初步佈置。

美國援華時機已到 美議員提出主張

【華盛頓十八日中央社合衆電】美議員普魯斯特告記者稱：「余堅不同意政府對中國問題之立場，相信吾人有甚多之理由支持中國政府抵制共產主義之滲入[illegible]會。余甚盼目前投希援土法案能表明吾人亦將援華。」普氏稱：「范登堡曾在紀錄中表明，渠相信變更美對華政策之時機已到，俟馬歇爾自莫斯科返國後將與之會商對華政策。」

冷落澳門街（續）
促請政府交涉收回聲中的

葉雲笙

記者據幾位老於澳門的人說：澳門並非租借的，而是僅佔式的割讓，不過收回澳門和收回香港似有點連帶的關係，澳督所接獲的葡京訓示，是拉攏英國的。所以我政府能夠單獨先行收回澳門，最是再好沒有的了。從這裡看，澳門的來歷，葡人口口聲聲說是他們所發現的。起初便拿詩人賈梅士於一五五六年漂流到澳，隱居白鴿巢石洞事爲証，其實日浪人也曾於一五七二年到過澳門，那時，我國漁民早已集居於媽閣一帶了，說是澳門是葡人發現的實屬胡說，或許葡人經商來粵朝貢，借地以居，後來劃界請議而已，總之，澳門是被非法侵佔的，否則是非法租借的，相信循外交途徑也可以接收的呢！

葡幣滲入中山

在目前，我們不能不促請政府收回澳門的理由很多，最要緊的還是我國金融經濟的根本受其打擊，記者自中山石岐乘車往澳的途中，在翠微，在前山行業交易竟已發覺當地行使葡幣，以葡幣爲本位，那豈有此理。經過調查，葡幣的滲入內地是因爲澳門的賭影響，澳門在民國卅一年間，向旅行新經濟政策，取媚日寇，把白銀收集出來，貢獻日寇以求澳門的安全，日寇濫發葡幣，以白銀那去了，我當局會以白銀去了沒有質問澳門，迄今還沒有答案呵！澳門爲了掩飾濫發葡幣，便一面加强稅收，增加的飲食稅爲加零五，一面和香港訂貨幣協定，把葡幣與大洋比率盡量提高了，這一提高，中山內地的農產品，便分向澳門外流，什糧，牲口，油鹽的貿易，也以澳門爲集散地，同時，澳門的洋貨，湧向內地的銷路，結果，內地物價因而激漲而高漲了，如菜蔬原是中山出產的，但鄉民爲了爭取外滙，便通通運出澳門了，彼此多到澳門的菜蔬，反貴於澳門呢。谷米是絕對禁運的，澳門和中山內地的米價有時相差很遠，現在葡幣六十元（仲合大洋爲十八萬元），中山內地米價爲十萬元左右，所以谷米偷運出口是免的呵！因此，三廠的關卡憲兵團隊，特別留意緝私問題，憲兵和葡兵的崗位，相距僅數十步而已。

收回澳門後的問題

收回澳門，稍用武力當易如反掌。自我國抗戰勝利後，國軍部會因假道登陸澳門表示異議：雖然澳當局對於國軍的登陸是無可奈何的，但後來三廠駐軍曾提出交涉，由內地直達澳門的單車搭客不許留難，也獲澳當局答允而通過關閘了。諸如此類，澳方和中山地方當局有點摩擦存在，中山地方當局對於收回澳門也曾談及，認定收回實不成問題，對於收回後的管理和發展，却有人提議建立爲風景區或是漁業區，也有建議劃澳門爲廣東省的學校區，現在參議會已進行組織各界收回澳門運動促進委員會，這發動是需要的，收回澳門僅是時間問題而已。（完）

粵各界籌鑄蔣主席銅像
組委員會主持其事

【專訊】廣東各界民衆團體，于昨（十九）日上午三時由省參議會召集各界籌鑄蔣主席銅像座談，決議：一，組織蔣主席銅像委員會，推定省市參議會，省市黨部，省市婦女會，青年團，省市商會，省新聞處，省市總工會，省社會處，省機器總工會，市社會局，省教育廳，市教育局等十七單位爲常務委員，并推出省參議會召集。二，首次常務會議，定下星期四下午三時在省參議會舉行。（將）

李秉樞接任視事 談剔除稅收苛擾

【本市訊】新任廣州直接稅分局長李秉樞，業於十六日接任視事，據談此次接長穗局之措施稱：本年度本市奉核定預算極爲龐大，責任艱鉅，今後決當盡力之所及，剔除苛擾，發揮新稅精神，深望各界人士予以協助云。

機車十五輛昨續運抵穗

【專訊】聯總撥華新機車昨（十九）又運抵十五部，號碼：一〇〇五，一〇三六，[illegible]，一〇一六。查全部機車卅二輛，日內即可抵達。（紅）

修築河南馬路辦法決定
市府負責一部經費 推定委員組修路會

【專訊】市政府舉辦第二期修築馬路經已指定河南，東山，漢民各區，故連日來各區坊衆均開會討論進行辦法，在河南方面計有海幢，蒙聖，洪德三區，前（十八）日晚經聯合各坊衆開會，市府雷秘書長親到主持，坊衆名流百餘人，結果決定先修洪德路，小港路，及南華東中西三路，所需經費，雷氏即席表示小港路全部由市府負責，南華，洪德等路則由市府負責百份之二十，但各坊衆以河南商場凋零狀況，尚未復員，請求市府負担四份之三，當時雷秘書長未有答覆，最後通過組織修路委員會，推定梁福琨，潘榮，陳濂，邵標，衛百換，羅昌等十五人爲委員，日間組織成立，所有工程由市商會招商承辦。又在東山區修路問題，東山前鑑兩區坊衆亦於昨（十九）晚聯合在前鑑區禮堂開會，雷秘書長亦到場指導。（祖）

上下九路公共車照常行駛

【中央社訊】上下九路，前因修理路面，經規定行駛該路綫之第五路第八路第十二路公共汽車均暫行改行，現工務局以該馬路修理工程業已完竣，經令華南公司轉飭各路車照原規定路綫行駛。

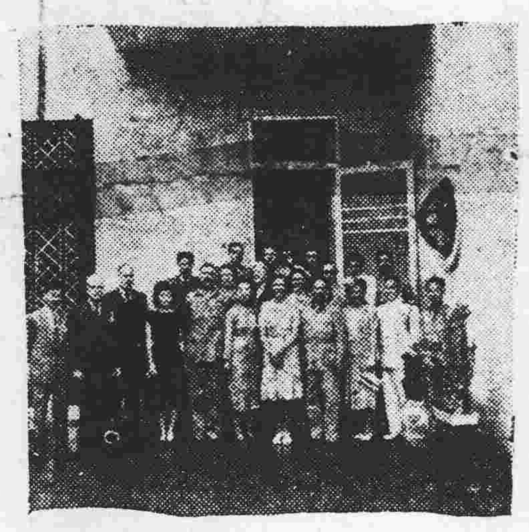

一，司徒倫拜訪張主任 二，張主任設茶點招待情形 李[illegible]攝

司徒倫少將抵穗 拜訪軍政當局
張主任設茶點招待

【西聯社訊】香港陸軍少將司徒倫，抵省後，昨（十九）日經分別拜訪張主任，羅主席，張主任設茶點招待，行轅各處處長及廿參謀長均被邀作陪。

棺葬費調整 死亡鐵路員工

【專訊】粵漢路局頃奉交部令，近因物價高漲，前定鐵路員工死亡棺葬費額太低，特由三月分起調整，即嗣後鐵路員司因公死亡者規定棺葬費四十萬元，工警二十萬。（紅）

本市災區重劃計劃（二）
地政局在招待記者會中報告

土地分配 災區土地經重劃後，其所分劃之面積單位，依土地法第一三六條之規定分配，於原土地所有權人其土地之分配，盡可能範圍以原有位次，分配於各土地所有權人，但原有土地被劃爲公共用地，或因其他原因不能依照原有位置分配者，得在該區另分以相當土地，或依土地法第一三六條之規定，予以變通補償，至同一面積單位內有兩個以上之所有權人時，應以各該地段分配於佔有面積最大之土地所有權人爲原則，如最大面積之土地所有權人不願承領，或無力補償其差額價款時，由次大面積者承領之。如推至最後一人均不願承領時，但予以變通補償，并由該災區內原有土地被劃爲公用地，或因其他原因不能領回土地之所有權人，按其所有面積之大小，依次承領之。如同等面積者，以抽簽法決定，如推至最後一人均不願承領時，由本府以申報地價征收之。

公用土地負担 災區土地經重劃後，劃爲公共用地之面積，除以原有公共用地相差之面積由重劃後各地段比例分擔之，至各土地所有權人共原有土地，除分擔共用地之部份外，即爲重劃後之實有土地面積。災區土地重劃分配於原土地所有權人，其領回土地面積超過原有面積及扣除應負担公共用地面積外，比對多出面積應照分配時地價以現金補償，於未領回上地之所有權人，由本府地政局統收統發，必要時得委託市立銀行代辦，至交付補償地價時，應受補償人拒絕受領，或不能受領，或所在地不明者，地政局得將數額提存待領。前項分配時，地價由本府地政局依法估計，提請本市標準地價評議會評定之。

面積單位 重劃後基地之面積單位，係以一五七五〇市井爲準，因地形關係，各區得酌予增減，其最大單位最小單位及通常單位列表如下：

區別	最大單位（市方丈）	最小單位（市方丈）	通常單位（市方丈）
西堤	一三三 五七六	一〇 七一〇	一五 七五〇
海珠橋北岸	四三 二四三	一二 九七八	一五 七五〇
黃沙	三九 四一一	一一 九七〇	一五 七五〇
南堤	五一 四八〇	一二 二四〇	一五 七五〇

土地登記 每號重劃地區經核定面積後，地政局繪具圖說，由本府分區公告一個月，並通知原土地所有權人，經公告期滿而無異議者，視爲分配確定，即由新領得土地之所有權人于一個月內，依法聲請登記，原日契據，應予註銷。

李郁焜昨又飛穗
與澈查物資舞弊案有關 胡人傑森遜等同機來市

【海口十九日專電】中信局瓊敵產清理處主任李郁焜，週前飛穗述職，返瓊未久，今午突又乘中航機飛穗，聞李氏此行與國防部監察官吳仲禧澈查物資舞弊案有關，又今日由瓊返穗者，有聯總瓊區駐外代表胡人傑，聯總瓊區總代表森遜赴穗公幹。

本市區民代表 限期全都選出

【東南社訊】在市參議會正式成立前，須產生各區區民代表，現悉本市二十四區中，已選出區代表者，有逢源、太平、靖海，漢民，珠江，大東，東山，海幢，沙面，西禪，東堤，小北等十三區，其餘十一區，統限於本月底以前選舉完竣。

韋鎮福明日赴南路督勦
不滅奸匪誓不回

【專訊】省保安司令部副司令韋鎮福，爲安定南路一帶，決心肅清南路奸匪，以靖地方，定於明（廿一）日晨七時，由穗啓程前往督勦，隨行者有該部少將高參魏大杰，參謀林方煥，梁煥璟，參謀長余治中，上校督察官劉琪，軍需官葉慎，副官曾計等廿餘人，并有大隊隨往，此次行期勇猛，大有不滅奸匪勢不還之概，想不久將來，粵南奸匪當被全數消滅。（紅）

國軍開抵湛江
中伙鄉匪被擊潰 鬱湛交通恢復
林英請准當局撥大批武器勦匪
盤據中垌匪仍四出擄刧

【湛江十九晚專電】國軍一營，昨抵湛江，分駐西營，寸金橋，候命出發清剿，遂溪縣長梁傳楷，率警察隊昨晨進剿中伙鄉土匪，將匪包圍，該股匪約五百餘人，激戰三小時，被匪衝出重圍竄去，匪死傷十餘名，被匪破壞之橋樑已修復，鬱林湛江間交通車昨恢復。

【本市訊】粵桂南邊區指揮官林英，抵省後已分謁軍政當局，報告請示勦匪機宜，並請准撥發大批武器，加强粵南各屬人民自衛力量。

【化縣十九日電】盤據中垌墟匪，現仍四出擄刧，每晚舉行野火會，小恩小惠，企圖討好與誘惑民衆，但人民無不熟奸匪以殺人放火爲事，咸聞風而逃，不敢參加。

中醫藥界歡迎賴少魂王藥雨

【中央社訊】省港中醫藥界赴京請願代表賴少魂公舉，偕全國中醫師聯合會顧問

省參駐委會決電國防部派兵來粵勦匪
并請政府迅予點驗各縣團隊缺額

【本市訊】本省參議會駐委會於昨（十九）日上午九時開第廿三次駐委會議，主席林議長，議決事項：（一）（二）（三）略，（四）江西省參議會代電，請一致主張內政部張部長函請顧念人口查記工作，于經費列入一案，應如何辦理案，決定存備參考。（五）青島市參議會代電，請一致主張電請憲政促進會等建議中央將參議員定爲有給職一案，應如何辦理案，決定贊同，并建議中央採擇施行。（六）萬寧縣參議會代電，請中央與英法荷暹等國交涉取銷我國同胞進口之限制一案，應如何辦理案，決定轉省政府。（七）陽春縣參議會代電，請拱送違法濫職，未奉法辦，請轉省府迅予撤究一案，應如何辦理案，決定轉省政府查明辦理。（八）略。（九）中山民國日報代電，爲登載收回澳門新聞被澳門政府制止該報入境，請求援助一案，應如何辦理案，決定轉外交特派員公署及國民參政會。（十）黃參議員伯强提議，嚴厲取締黃金及外幣黑市買賣，以遏止物價激漲一案，決定照案辦理。（十一）楊委員德隆提議：爲本省治安日趨嚴重，擬電國防部迅派兵，澈底清勦奸匪一案，決定照案辦理。（十二）郭委員英殊提議：爲加强本省各縣治安起見，擬請政府迅予派員點驗各縣團隊缺額，澈查法辦一案，應如何辦理案，決定照案辦理。

杜李兩局長昨已返衡陽

【專訊】粵漢路局長杜鎮遠，日前在京養病，昨已痊愈，由京返衡，副局長李傳書，又因杜氏身體欠佳，故中止來穗，昨（十九）晨亦由穗乘專車返衡。（紅）

毛松年留京請欵 本月底始返粵

【專訊】省府會計處長毛松年，留京任務，主要係對中央陳明本省政費預算之編造情形，本省政費不敷數達三百億元，中央補助僅一百四十億，相差過巨，但中央亦以國庫支絀，已飭省府就各項稅收情形，酌提高政費以資因應，刻仍在中央審核中，約候月底，毛會計處長方能返粵。（將）

囚犯副食費 本月起增加

【本市訊】關於省縣囚犯主副食費，迭經省府規定比照司法犯辦理，昨省府接廣東高等法院函知，以司法人犯副食費，現已增至每犯月支四千元，省府乃即電知各縣，關於省縣因犯副食，應即由四月份起比照發給。

瓊山縣參大會 熱烈質詢政府

【海口十九晚專電】瓊山縣參議會首次議員大會，連日各議員熱烈詢問政府對縣政機關各科室報告，多表不滿，分別提出質詢，以縣府抽收房捐逾率一事，詢問最爲熱鬧。

展開收同澳門運動
各界組織促進會
電中樞令外部與葡國積極交涉 向政府請願收回澳門

【中央社訊】省參議會昨（十九）日下午三時，召集全省各民衆團體代表舉行座談會，由何副議長彤領導開會，並致簡短演詞，關於收回澳門問題，參議員郭英殊報告收回澳門運動經過，旋全體代表爭先發表意見，一致主張收回澳門，陳詞激昂，情緒熱烈，紛紛提供辦法，均願爲政府先驅，最後一致通過：即席組織「廣東省民衆收回澳門運動促進會」，以出席全體團體爲該會委員，公推省參議會，機器工會，海員工會，郵務工會，律師公會，教育會，記者公會，市婦會，女權同盟，省市農會，市商會，學聯會，醫師公會，省市人民自由保障會，海外同志社，小廣同志社，市總工會等廿五團體爲常務委員，推定省參議會爲召集人，假省參議會辦公，該會經費由常務委員籌集，并決議：（一）電國民政府飭令外交部，積極向葡國交涉收回澳門；（二）向政府請願收回澳門；（三）約請全省各報刊行收回澳門特刊；（四）派員赴中山縣，從事聯絡工作。（五）派員赴澳門聯絡華僑團體爲常務委員，（六）定下星期三日下午三時，仍假省參議會舉行首次委員會議。

【中山訊】此間民國日報，本月十五日刊載省參會請當局交涉收回澳門新聞一則，同時著論呼應，即是日該報寄往澳門辦事處分銷，悉被澳府沒收，在該報前迭被澳門政府無理沒收報紙，經呈轉我外交部駐澳門專員公署交涉，澳督僅表示遺憾，該報報告有關當局，提出嚴重交涉云。

全省滅蠅運動
省衛生處發動 以期減少各種傳染病 公務員防疫注射開始

【時事社訊】省衛生處發動全省滅蠅運動，以減少本省疫症之傳染，其辦法：（一）減少蒼蠅之產地，蒼蠅多產在糞便，穢物處，故將此等穢物適當處置，即可減少蒼蠅的產生。辦法：（甲）垃圾處置：隨時清除，多設有蓋垃圾箱，每日均將垃圾運往郊外安置處；（乙）糞便之處置：不可隨處大小便，便處應加蓋嚴密；（丙）對環境衛生：菜場屠場應時時清潔，疏濬溝渠或穢物。（二）撲殺蠅蛆：（甲）多備撲蠅拍，勢力撲殺；（乙）沸水澆殺，撲殺面下蛆蟲：（一）硼酸（二）化納（三）石灰（四）白藥（五）副藥，可將上面之藥品放置于糞堆及穢物中。（三）撲滅成蠅，採用DDT殺蠅法，捕得之蒼蠅，應即焚燬之。又訊：省級各機關公務員防疫注射昨經開始，衛生局並派員檢查各學校環境衛生。

中山旅省文化界 訪問收回澳門意見
回鄉

【中央社訊】中山縣旅省新聞文化界人士，昨（十九）日下午在德興酒家舉行座談會，討論收回澳門問題，僉認爲爭取國家主權完整，保持家鄉領土無缺，決議先行組織回鄉訪問團，日間將首途出發中山各地，輪迴訪問，集合各方意見，以提供政府採納施行。

穗市點滴

△警局昨令各分局：凡長警穿便裝外出，不得攜帶武器，如違扣留嚴辦。

△珠江分局，昨召集水面各聯保各船舶有關團體，開會籌組水上義勇消防隊，推定籌備員進行募欵，購置救火艇。

△善救分署推進各地工振工程，核定小型工振廿餘宗，計需工糧約二百公噸。

△中大地理系徐俊鳴教授，新著中國歷代統一之地理觀一書，近已出版，並附古今對照地圖多幅，中大地理系列爲該系叢書之一。

△本市回教徒，年來四散各方，近以復員歸來頗衆，特發起掃墓團，前往惠州三水各地祭掃。

廣東高等法院招投工程

本院現有工程一部招投定本月廿五日下午三時開標如有意承修者務於本月廿二日前攜帶工務局甲等營造執照及工程經驗證明文件來院登記以便審査合格者准發給圖則標單參加標投特此登報通知

建築廣東省忠烈祠籌備委員 招投工程 啓事

茲有建築工程一宗，定於本月二十五日下午三時，在南堤廣東省黨部本會開投。凡領有廣州市工務局甲種執照者，可由本月十八日起至二十二日止，向廣東省黨部內本會取閱投標章程，填寫申請書，經審定後，通知到會領取圖則。（由本月二十日起至二十四日止）屆時參加競投可也。

忠字第四七九號

教廳立案 廣州江南汽車工程學校招生

（一）校址：小北登峯路口（十二路車直達）膳宿俱備（二）班額：工程駕駛全科二班，標準駕駛科二班（三）由本月起增設代校長黃煥發該員陸軍部兵專門畢業專授戰車事勤作增設陸軍大學畢業張大帥鄧世漢兩員專授戰車之戰術戰略及其他一切軍事動作（四）報名日期：即日開始考試入學

董事長黃植楠 校長馬牧之

廣州市陽山同鄉會成立大會通告

本會經呈奉廣州市社會局核准組織玆定期四月二十日（星期日）中午十二時假文德路留法同學會舉行會員入會（備有茶點招待）選舉理監事除呈請市社會局派員蒞會指導監選暨公告外合行通告希本各同鄉會員依期踴躍參加爲荷

白鶴洞 眞光女子中學通告

現奉教育廳卅六年四月十七日雨中字第三壹伍零九號指令印發廿九年度及卅一年至卅三年度畢業證書凡屬上開期間畢業者須攜同二寸正面半身相片二張依辦公時間到本校具領特此通告

校長 李耀宇

囍 結婚啓事

謹詹國曆三十六年四月二十日命男金鑑爲長男洪韜 三孫女梅秀 在廣州舉行結婚典禮特此敬告各親友

黃鉅德 鄭錫齡 同啓

社會部廣東第二育幼院招標工程通告

本院現招商承建禮堂壹座課室兩座廁所全間定於四月式拾式日下午壹時在本市河南新港路舊鳳凰本院當衆標投各建築廠商如經領有政府甲種營造證而有豐富工程經驗願參加標投承建者希於四月廿日以前到本院取閱圖則章程領取標單每標備繳押金國幣壹千萬元屆時到場投標可也此告

廣州市江西同鄉會通告

案本會第十三項理事會決議重新舉辦會員總登記凡旅穗思想純正者不分性別業別經本會會員二人以上負責保紹均得介紹爲本會會員並爲健全同鄉組織深盼各界賢達踴躍參加茲特通告如下敬希注意（甲）登記手續（一）向各登記區領取登記表（二）前經登記有會籍者亦須補填登記後隨繳入會費式百元領取會員證（原有會員欠繳入會費者仍須補繳）（二）登記期間自本年四月廿日起至五月廿日截止（三）登記地區（一）本市海珠南實藏街一百號本會辦公處（二）下九路卅一號永利百貨行榮元使君處（三）本市廣州大學趙月桂君處（四）行轉中山大學王武榮君處（五）本市小北中希文化學院集萊緒君處

恭頌陽山縣長鍾正君暨 德政

第三區聯防主任兼巡官魏川勛 七拱鄉長兼清鄉委員會主任黃子芳 陽山縣警察中隊兼第二中隊附彭仁杰

陽品于去年十一月九日到劉村收穀歸途中被土匪三人搶械擄劫藏匿山岩屢行毆徒勒贖巨欵痛苦備嘗慘無天日自念必死幸蒙鍾縣長多方偵查督飭緊警遠歷險阻窮搜至杜步鄉白沙塘蘇嵩洞山岩將欵品起出並當場擊斃匪徒二名生擒二名欵品得見天日恩同再造謹登報端鳴謝藉表頌忱

陽山縣附城鄉

陳節堅 徐炳華 啓事

節堅炳華自於民國三十四年十月十五日在渝結爲正式夫婦後即聯袂赴美進修雲天遠隔各方友好久疏箋候抱歉殊深現仍同居於美國紐約通訊處爲 Prof. C. K. Chan c/o mr. T. J. Liu. Chinese Consulate general 30 Rockefeller Playa new York N. Y. U. S. A. 尚希不我遐棄時賜教言無任盼禱

三六年四月二十

合益堂衛東興聲明遺失上手白契及改換契紙

本人自置漢民南路門牌第一三六號之一第一三六號之二第一三八號舖業三間即原日永漢南一三八號及東橫街舊門牌五十六號原持有上手舊契計許福慶堂光緒廿八年十一月初四史元濟所立之上手白契及民國元年二月十八財政司頒恃字第六十號改換斷賣新契紙共二紙因本市淪陷期間遺失別人拾得視爲廢紙特此聲明

合益堂衛東興啓

美國細菌學碩士彭利製 霍亂疫苗 霍亂傷寒混合疫苗

廣州市各大藥房均有發售 總批發一德西路四五八號四樓 電話一七一五四號

律師伍小璞代梁炳培催請寶豐銀號粵局返還契証受償債欵公告

據梁炳培代理人馮子安到所稱梁君於二十二年間曾將自置坐落本市麥欄街第五號吉屋乙間紅契及不動產登記確定証向寶豐銀號粵局抵押欵項隨卽出國經商適逢抗戰事起迄未返國玆幸海外交通漸復特委本人回國代行清理債務及整理在省物業准查寶豐銀號粵局現已歇業人員星散煩代登報催請於本月內返還契証受償債欵以清手續等語合代公告如上

事務所光孝路四十三號 電話：壹壹五七三

律師伍小璞代協和堂滅失聲明

據伍協和稱有自置坐落本市河南蒙聖分局段內草芳上高園面積三十七井餘業經辦理登記有案現查上開紅契確定証及產權登記圖章於本市淪陷期間遺失除申請主管機關核辦外煩代聲明作廢等語合代聲明如上

事務所光孝街四十三號二樓 電話一一五七三

張偉雄律師代余積善遺失契証印鑑聲明

據稱：「有屋一間坐落廣州市洪德分局段內保安里第四第九第十一號有地一段坐落南村市尾未列號前經投契登記管業有案因本市淪陷時將上開屋地契據登記確定証登記印章等件遺失經除呈請地政局辦理滅失權利書狀登記外請代登報聲明上開証件作廢」等語合代聲明如右

事務所：東橫街廿一號

鄧冠雄律師受任海強鎮海風帆經理蕭起富爲常年法律顧問

嗣後如有侵害上開當事人營業名譽信用及一切法益者本律師當依法負責之責

事務所：太平南路八十一號四樓 電話：壹七二三五

海强鎭海風帆經理蕭起富啓事

本人自置海强鎭海風帆二艘委有船主在船負責管理並發給兩船圖章及私章祇限於報關之用如有對外按揭及担保其他一切行爲非經本人親自簽名不生效力特此登報聲明

律師鄧焜晃代李敬禮堂陳不煩陳毅昌堂等聲明承退股份

據稱：前合股開設本市文明路第一九五號宏興行經營德士古火水電油生意現股友陳毅昌堂、胡道生堂、徐文初、梁澤鴻堂、胡炳明、謝裕益堂、李滋堂、王厚德堂、黎裕安堂等十股東均願將所占股份及所佔本舖業權（紅契係用宏業堂名義登記權利人係用張榮業名義實係宏興行各股東共同置有）份額及一切權益全部退與由股友李敬禮堂出價承受定期本年四月二十六日履行交手續未清事項無關於政府稅捐由承股人清理外其除概歸原宏興行各股東及司理人負責理妥，自交易後宏興行生意盈虧及此舖業權亦概與退股人等無涉請代公告聲明等語合爲聲明如上

鄧律師事務所：一德中三三四號二樓電話一四七〇〇 陳律師事務所：文德路五十七號二樓電話一一四五三號

律師周公傑代梁福就買屋聲明

據稱憑中買受原子明承先祖遺下吉屋一間坐落本市河南海幢分局段內和龍里現編門牌二十三號之一上蓋連地磚瓦木石俱全深闊四至照登記圖則經已交定准期國曆五月七日立契交易如有華洋轇轕逕向賣主理妥否則交易之後概與本人買受之屋無涉請代聲明等語除標貼外合代登報聲明如右

本律師事務所實㵎路四十一號二樓電話一〇六四七

律師余春華代謝宏善買業公告

據稱「憑中買受李樹容自置屋業一間坐落黃沙分局段內門牌新第二十號經交定立帖訂明本年四月廿八日立契交易如對上開屋業有任何權利關係及轇轕未清等情務希於期前向賣主理妥一經交易概與本人無涉請代登報聲明」等語合代公告如上

事務所倉邊路廿三號三樓 電話一一三二四〇

律師陳金銘代陳新業堂買受西公廨三號屋業公告

據稱憑中買受麥吉祥堂麥實生所有屋業一間坐落本市德宣分局段內惠愛中路西公廨現編門牌第三號上蓋連地四圍牆壁樓閣間格及一切附着物俱全四至面積依照契證經交定立帖定明國曆四月廿九日吉屋交易請代公告週知倘對該屋業權有法律上任何轇轕須於交易期前向貴律師提出聲明並與賣主理妥一經交易概與買受人無涉等詞前來除於該屋門首標貼外合代公告

事務所廣大路七號二樓 電話一三四三六

律師鄭國智代朱新日遺失朱五記確定章啓事

據稱承祖遺下房屋兩間坐落本市杏花巷門牌第十八號及二十號前經以朱五記名義向市府地政局登記在案玆因不愼遺失朱五記確定章除向地政局備案外嗣後如有發覺該章者概作無效請代登報聲明等語合代聲明如上

事務所：長壽西路一八〇號

律師朱安瀾代協成堂買舖通告

據稱憑中買受方民心堂方培心無舖底本年底及卅七年四月底批滿舖業兩間（前向馮重光買入）坐落漢民南路第八十一號及八十三號所有上蓋連地四圍牆壁間格俱全經交定訂期本年四月卅日交易該舖如有爭認異議各種轇轕請交易期前聲明向賣主理妥交易後與買主無涉除標貼外請代登報聲明

朱律師事務所：光復北路二十五號 電話：一三一七三

律師朱安瀾代陳齊買舖通告

據稱憑中買受張福堂無舖底無租賃吉舖一間前向馮國翔買入坐落陳塘段內杉木欄路一六七號所有上蓋連地四圍牆壁間格俱全經交定訂期本年四月廿八日交易該舖如有爭認異議各種轇轕請交易期前聲明向賣主理妥交易後與買主無涉除標貼外請代登報聲明

朱律師事務所：光復北路二十五號 電話：一三一七三

律師朱安瀾代李殿全堂買屋通告

據稱憑中買受黃善長屋業一間坐落太平段內連元街第七號所有上蓋連地四圍牆壁間格俱全經交定訂期本年四月廿四日交易該屋如有爭認異議各種轇轕請交易期前聲明向賣主理妥交易後與買主無涉除標貼外請代登報聲明

朱律師事務所：光復北路二十五號 電話：一三一七三

律師朱安瀾代梁襄遠堂買屋通告

據稱憑中買受麥雙好屋業一間坐落西山段內西華路百忍里第四號所有上蓋連地四圍牆壁間格俱全經交定訂期本年四月廿四日交易該屋如有爭認異議各種轇轕請交易期前聲明向賣主理妥交易後與買主無涉除標貼外請代登報聲明

朱律師事務所：光復北路二十五號 電話：一三一七三

律師朱安瀾代梁朝端滅失上手陸富名義之屋業契証圖章聲明

據稱本人所買本市西山段內長庚三約福慶坊第二號屋業上手陸富之契証登記章均遺失除向地政官廳於移轉登記時道章滅失補辦手續外合請貴律師代登報聲明上開失件作廢

朱律師事務所光復北路廿五號 電話一三一七三

律師潘伯堪代甲東堂買屋聲明

據甲東堂到稱本人憑中向陸遠謀前向陳詩南與劉永善堂劉源之妻劉陳氏買入坐落廣州市陳塘分局第十甫馬路仁恕里現編門牌第五號屋業全間上蓋連地四圍牆壁深闊照契圖權狀所載所有樓閣間格裝修門扇窗戶磚瓦木石鐵閘電燈水喉水廁浴室等件一概俱全定實國曆五月四日交易此屋倘有華洋轇轕及任何權義關係請於期前與賣主理妥一經交易概與買主無涉除立定帖煩代登報及標貼聲明等語查核屬實合代登報外聲明如右

事務所文明路一四九號二樓電話一四〇四九轉

律師陳玉衡代綉煥堂承頂本市西堤大馬路門牌第五十號華實商行聲明

據稱本堂承頂華實商行吉舖全間及電話裝修傢俬等經交定立帖訂期國曆本年四月二十日交易如有債權債務及一切轇轕未清者希於交易期前與實商行經理謝志民理妥一經交易概與本堂無涉請代登報聲明等情具由除標貼外合代聲明如右

事務所東泉大道仁興街十七號三樓 電話一五五三九號轉

余燕伯譚超倫律師代霍向榮滅失管業契証印鑑聲明

據稱前於民國二十年買受坐落本市東堤分局永曜南街門牌第二六號舖業一間經稅有廳頒呂字第四九號紅契及領有障字第一五八號登記確定証各一紙與向榮登記印鑑一顆歷向管業收益因廣州淪陷所有上開各件遺失上手李合意堂紅契一併滅失除依法具保聲請登記外請代登報聲明上開契証作廢合代聲明如右

事務所東愛一七六號二樓 電話一二七三八 一〇二三二

律師陳月峯代榮滋堂買受雅荷塘第四號屋地聲明

據稱憑中價買余成業堂余林鳳媛前向劉祖熹買入本市小北分局段內雅荷塘現編門牌第四號屋地壹段照土地所有權狀所載爲準經立帖交定準期國曆本四月二十五日交易四至面積如對該屋地有華洋轇轕未清及有任何權利關係務請於交易期前向賣主理妥一經成交概與買主無涉請代聲明等詞除代標貼外合代聲明如右

事務所：太平南路五十一號三、四樓

律師黃禧光代梁榮書買屋聲明

據稱本人與黃樹德堂黃煥文買受其前與梁有福堂買來坐落本市長壽分局段內晉梓東第九號吉屋一間深闊照土地登記確定証圖則爲準經交定立帖訂明本月二十日交易如對上開屋業有業權關係及其他一切轇轕希於期前向賣主理妥一經交易與買主無涉請代聲明等語除標貼外合代聲明如右

事務所惠愛中路六十九號三樓 電話一三四一七

律師林泉代方國杜買受鄔有勝堂文德南路第壹零六號樓業公告

據稱憑中買受鄔有勝堂所有坐落本市文德南路門牌壹零六號上蓋連地深闊照登記圖爲準係用鄔錦江名義登記經交定，準于四月廿三日交易如對上開樓業有任何權利主張，祈于交易期前與賣主理妥，交易後與買主無涉，除標貼外，請代公告等情，合代公告如上。

律師事務所：大南路九號三樓 電話一二九七一

鄺雄律師代美僑余禮催告太平南路七十五號各層住客交回舖屋通告

現據美國歸僑余禮到稱本人有自置太平南路第七十五號五層石屋樓業自淪陷後被人轉租佔據本人於本年新曆三月間歸國後查悉該號地下現爲孔馨彬行劉德佔住二樓爲劉佔住三樓爲孔馨彬佔住五樓貨海員公會理貨起卸支部佔住迭次向該樓佔住人交涉均置不恤玆特委託貴律師登報催告限期自催告後十五天內遷出將各層樓業交回業權人自己居住營業否則依法訴追等語除專函外合代通告如右

事務所大南路第八號二樓

張偉雄律師代昌興號催請業主朱成美堂收租續批

據昌興號陳基聲稱：一本號與業主朱成美堂租用本市惠愛東路第二八八號舖乙間並無欠租由本年二月份起不見業主到收租金請代催告照常收租續任以安商業免紛更等語一合代催告如右

事務所東橫街廿一號

鄧冠雄律師代杜紫英置業聲明

據稱本人憑中買受譚景蓮堂譚景蓮前與葉積齡堂買受坐落本市黃沙分局逢慶大街第三十三號門牌屋業乙間所有上蓋連地四圍牆壁門扇間格一概俱全經交定立帖准期本月二十四日交易請代爲聲明對於上開屋業如有債權債務或共有關係及一切法律上轇轕未清請於期前與賣主理妥一經交易概與本人無涉等情除標貼及公告外合代聲明如右

事務所太平南路八十一號四樓 電話壹七式三五

何兆銶會計師爲梁布合購車聲明啓事

茲准梁布合君面稱「本人憑中買受大同公司舒滿銳君一九三九年福特牌三噸半貨車乙輛擎號碼97T64354車牌國字第七九三六號擇定本年四月十九日交易清楚如該車有華洋轇轕及抵押等項未清應與大同公司舒滿銳君理妥一經交易概與本人無涉請代登報聲明等語」特代聲明如右

事務所：抗日中路六十六號三樓 電話：一〇一六三

律師余春華代三興堂善慶仁讓催告蘇洗祥交清田租啓事

據稱「本堂坐落中山縣第九區淺水湖之田三頃六十畝爲佃人洗祥承耕自民國廿七年起卽抗不納租特請代爲催告該洗祥清繳歷年租谷否則訴追」等語前來合函代爲登報催告請貴佃客將民國廿七年起所欠租谷（照時值每年每畝租谷一百五十司斤）於一個月內攜來本事務所清繳否則定干訟累幸勿延悞爲要。

事務所倉邊路廿三號三樓 電話：一一三二四〇

律師謝熾基代何樹嫺黃雪嫺買屋公告

據稱憑中買受梁永安前買入劉錦遠堂劉長安等樓屋全間坐在本市黃沙分局轄內叢桂西街居常里門牌第十一號之一（原居安里第四號分析）坐北向南深闊四至均照登記圖狀爲準經立帖交定訂期本年五月六日立契交易如對上開樓屋有權義關係及一切轇轕未清等情希於期前向賣主梁永安理妥一經交易概與買主何樹嫺黃雪嫺無涉請代登報聲明等語除標貼外合代公告如右

事務所：惠吉西二坊三號二樓 電話：壹六〇五八

律師謝熾基代梁惠琚買屋公告

據稱憑中買受建業堂許華人前買入衍宜堂徐蘭芬屋地自建上蓋樓房全間坐在本市黃沙分局（前逢源分局）轄內昌華大街門牌第式十式號坐北向南深闊四至均照登記圖狀爲準經立帖交定訂期本年四月二十六日立契交易如對上開屋地上蓋有權義關係及一切轇轕未清等情希於期前向賣主建業堂許爲瑞理妥一經交易概與買主梁惠琚無涉請代登報聲明等語除標貼外合代公告如右

事務所：惠吉西二坊三號二樓 電話：壹六〇五八

梁尚農醫師照常診症

德國柏林大學醫學博士

長樂路梁培基藥行二樓

廣東郵政管理局公告

本局現擬招商投標承製皮鞋式百雙定於四月廿四日上午十時在本局當衆開標有意承製者希於四月廿三日以前到本局庶務組取閱投標須知

海關昨函市商會 規定繳按金辦法

輪船業公會昨召開聯席會議 議決呈請當局將此辦法取銷

土貨出口南運

【專訊】粵海關稅務司公署，為防止商人逃避結滙，昨（十九）日特分函市商會，及輪船業公會，規定土貨運輸繳納保証金臨時辦法，原函略云：「查關於結匯出口貨物，運往鄰近外國口岸，或運經外國領土地方，除經由按照普通行輪章程往來貿易之船隻裝載者外，其由其他車輛民船或輪船運輸時，應責令商人繳納相當貨價百份之三十之保証金放行一事，近有商人因逃避結匯，多有將大批桐油，暨其他結匯出口貨物，轉運至太平，東莞等地，轉私運出口情事，自非嚴格執行上項規定，不足以杜私運，但為執行政府法令，同時體恤商艱起見，暫行指定主要物品數種，規定臨時辦法如左：「下列各貨：桐油，茴油，茶油，桂油，桂皮，桂心，豬鬃，錫，礦砂，茶葉，五倍子，等報運往下列各地：石龍，東莞，太平，惠州，老隆，石歧，勒流，大良，新造，容奇，佛山，大岡，大石，石灣，新塘，潭洲，岳步，碧江，灃滘，平洲，陳村，小杭，昌華市，封川，江口，或其他沿三角洲各埠，及沿廣九鐵路，石龍以南各站，均應照繳相當貨價百分之三十之保証金，未列名之其他各種土產貨物，倘係內銷者，運往上述各地，暫准免繳保証金」。上開辦法，除呈報總稅務司外，相應函請轉知有關商民一體遵照。」輪船業公會奉函後，以此事關係全行業務至大，特於下午三時召開理監事聯席會議，詳加研究，咸認為該辦法內所列各埠，均屬內地，並未出口及經過外國領土，實不應繳納按金，故決議將此意見函復海關，並電請層憲，將此辦法，予以撤銷。（會）

工商輔導處 解決工業用煤 向滬洽商採購

【專訊】本市工業用煤三千噸，及電廠用煤五千噸，向取給於台灣，惟近因台省煤產減少，台煤運粵只得五千噸，僅供電廠之用，而工業用煤，無從解決，廣州工商輔導處長劉蔭頤，在滬向燃料委員會洽商，經答允月運煤斤三千噸，以供本市工業之用，一俟簽約後，即可由台運粵云。（經）

砂糖市閃縮 當銷勢堅挺

【專訊】訊砂糖連日市況極閃縮，或冷或熱，投機者多逐跑，湘，滬，漢，幫購買黃皮，昨日棉花糖突破四十萬，綿最高成四十萬〇二，最低為三十八萬八千元，晚市已回軟卅九萬八千元，各江片在收榨期內，鄉客多藏之入貨亦陳，以求善價，到，英德片成十六萬八，順德糖有蒸花酒去途，按達十七萬五，蝦庄市橋片按十八萬五，糖庄按十六萬五，蘇綱成十四萬三千元，均包捐店計云。（商）

蠶絲貸款條件 絲商盼加改善

【自強社訊】為扶植本省蠶絲業，目前曾向中信局領得放款項三百五十億元，以便貸放各蠶絲廠商，發展該業務，茲悉：關於該項貸款，需各廠商互為聯保，始准貸出，而各廠商素不合作，負此種責任，因此，多存觀望，裹足不前，雜惟據一般蠶絲商人，僉認貸款條件過嚴，深盼加以改善。

生仁油麵突漲 創空前新紀錄

【專訊】生仁市突猛漲，來存兩疎，滬價報起，昨廿每担突起二萬元有奇，青島生仁成廿七萬四千，漢口生仁成廿六萬四千元，生油麵勢，隨其銳升不已，價創新紀錄，士燦生油破十六萬關一埕，生成達十六萬四千元，比前漲一萬三千元強，生麵亦狂升，在當銷之候，廠家已告期貨拋放，昨日士標麵成十二萬二千元，滬入豆餅成八萬四千，嗣後入八萬成，漢口小豆餅成四萬六千元。（商）

象牙同業公會 昨具呈市商會

懇請轉呈有關當局 准予解禁象牙出口

【專訊】象牙商業同業公會，昨（十九）具呈市商會，略云：近進口貨物管理委員會頒佈條例，對象牙一類，亦在禁止入口之列，使本業原料來源斷絕，業務為之窒息，不勝惶惑，查本會會員，經輸入管理委員會廣州辦事處登記在案，認為合格之進口商，而現象牙本值，未成物品以前，原料僅佔成品總值百份之二十，而加工值則為乎原料四倍以上，復查本行職業工人分鋸，雕，刻，拉，鋸四組，每組需研習五年，全能技師，非歷時二十年不為功，本行商店數十間，教師學徒三千餘人，均賴牙以維持生活，一旦禁止入口，商店工人，因受損失，而世界公認本行工業為國粹藝術之品，從此淪亡，殊堪惋惜，懇請轉呈有關當局准予解禁，以維工商。（會）

米市 牛皮

【專訊】糧食市場昨日上午成米一千零四十一包，下午成米一千五百零八包，谷四千九百零五袋，又廿萬零四千三百市斤，管理處訂定零售限價並無更變，因東堤河面到存谷二百餘萬斤，起卸亦有五十餘萬斤，因物價波動，谷價微升一千元，糧商不敢多購，成交只得六十餘萬斤，桂米來途雖然受阻，目前存量可供所求，糧價無多搬抑，場內批發成交齊眉米成九萬一千五至九萬六，西粘八萬七，宜粘成九萬八，秋香成七萬三，粉八，桃花粘成七萬八，口霽成八萬六，粒扑成七萬一，湘米已運首途，勢呈穩定。（商）

鹽斤來源疏到 價突激揚

【專訊】鹽市沉靜中，昨突呈貨色，來貨稀疎到，積底甚薄，北江客購買甚力，昨日成交頗暢，每担起二千餘元，銷湘雖有價，微，故銷場未見活躍之故，三丫昨成五萬五，沙扒成五萬一千元，烏石成四萬一千二，油尾成四萬七千七百元。（商）

印棉續激揚 桐油市回弱

【專訊】印度棉花存貨日疎，來源斷絕，可以製造二十支花紗之用，最近滬客強力搜求，市況突飛猛漲，昨日印棉特種一號成八十五萬元，市極成七十八萬元，惟是土產桐油醉鬱無起色，反一片沈慢，此間銷滬之力，亦拆稀微，桐油四家購者，晚市成十三萬元之間，八千元，成四十二萬八千元，後有回跌之虞也。（商）

立法院通過銀行法草案

（續昨）（4）代理生產及其他公用交通事業或股份公司債（5）……及其他債券，（6）辦理與其事業有關之倉庫，（7）投資於農工礦業，及其他生產公用或交通事業，（8）辦理國家銀行指定代理之業務。[illegible]

央行收兌黃金技工 現已入行助理籌備

【專訊】據中央銀行悉：該行由市金商業公會介紹顧用之黃金技術人員，頃已入行助理，籌備收兌黃金工作，至由上海總行所派之黃金技術人員，則因事未辦妥，致未成行，又該行王副理百昌，日前因事赴滬，昨（十九）日經已返抵本市。（經）

各行商情表

四月十九

下列物價法幣本位計算

穀米類（改用市秤計）

新寮齋米上	九萬六千
中	九萬一五
宜粘米上	九萬八千
金山粘米	九萬〇五
絲苗米上	九萬一千
七扭擺米	七萬八五
新興白米上	八萬一
中	七萬八千
雪粘	八萬五五
西粘米	八萬七千
機花粘	七萬三千
大糯米	十萬〇八
金豐仔米	八萬六千
粉雪	八萬六
雪米上	八萬二千
中	七萬九五
秋香米	七萬八千
粘仔	七萬一千
旱玉米	七萬二千
金山粘谷	六萬〇五
三寶香谷	六萬一二
絲苗谷	六萬三千

油麵類

土榨生油	十六萬五
新灣生油	十六萬四
北江生油	十六萬二
油頭生油	十五萬五
坊子生油	十六萬三
北江茶油	十二萬八
西江茶油	十二萬六
木油桶庄	四十二萬八
土榨生甫	十二萬二
灣生甫	十一萬五
西生甫	十萬〇五
大豆餅甫	八萬四五
東江茶甫按	二萬五
月樓田料	十八萬元

鹽類（包稅捐計）

沙扒上	五萬一五
粕白上	四萬七七
平海	四萬一五
烏石上	四萬七三
三丫	五萬三千

糖麵類

橋花牌糖砂	三十九萬八
新會營荷	三十九萬六
貢尖白糖上	卅二萬元
蘿庄片糖另稅	十六萬五
石門片糖包稅	十五萬二
沙士麵	廿一萬元
降落傘洋麵	二十萬元
流線型麵	廿三萬五
利則洋麵	廿三萬元
龍鬼子麵	十八萬五
洲麵布袋	十萬〇二

火柴類（包營業稅計）

勝利牌	九萬五
三才牌	九萬八
勝秋牌	九萬〇二
三益牌	九萬元

豆類

九龍黃豆上	十一萬元
長沙黃豆上	九萬四
衡陽黃豆大	九萬七千
茶陵黃豆	十一萬元
天津綠豆上	十八萬元
張家綠豆上	廿二萬五
丁家黃豆柴	十萬〇二
新洲黃豆	八萬元
衡烏豆	十萬〇五
青仁烏豆	九萬五
西朱黃豆上	廿三萬六
新北眉豆上	九萬八
北江紅豆	十五萬三
西江竹豆	十六萬五
左江烏豆	八萬五

洋紙類

雞花牌	九萬五
如猴牌	十萬〇八
三角牌	十萬〇二
歐美雷紙中磅	五千三
輕磅	五千五
重磅	五千三
雞皮紙磅	三千五
歐洲新聞紙	十萬〇五
白報紙粘面	六萬元
白打字紙粘	八萬五
二號紙	十四萬五
油臘紙上	十六萬元
玻璃紙粘 中	十一萬
	一百〇五萬
烟仔紙	十二萬

土紙類（上貨）

眾紙玉扣	五萬六
特號	五萬三
二號	四萬六千
三號上	三萬二五
四號	廿一萬元
龍南東庄上	十四萬元
南雄東庄三手	四十六萬
和平東庄上	十六萬元
貝雄上包上	四萬二
長江貢信二印	四十五萬
長江草紙四印	十六萬八
城口南扣上	二萬二八
大埔京文上	廿七萬五
南雄玉扣上	二萬七八

紗綢布疋

花口山貝上	一萬五千
丁班電桶成	七萬二
南山京文上	廿二萬八
巨輪牌煙紙	六十五萬
新時代煙紙	五十五萬
新國民煙紙	四十七萬
土絲	七千四
金紀陞桂香紗	四十一萬
公記內素紗	三十一萬
永大鵬	廿九萬五
十支童軍紗	十萬〇三
廿支新金城	十二萬七五
廿支特金城	十三萬一千
廿支新雙馬	十三萬二〇
廿支雙馬	十三萬八
卅二支飛鳳	十九萬五
卅二支銀月	十九萬六
四十支藍鳳紗	廿五萬五
四十支大鳥	廿四萬五
四十二支藍鳳	廿三萬元
四十二支水月	廿二萬五
水鴨紗布	十九萬二
12磅細布	廿萬〇五
大妹妹竹紗	卅一萬五
士林藍布	三十六萬元
燊昌玉白布	廿萬〇八
木蘭白布	廿萬〇六
雙鳳黑素紡	廿三萬五
印棉	八十五萬

華洋雜貨

鶴桃黑車綫	廿六萬二
鶴桃白車綫	廿七萬五
麒麟牌車綫	十五萬元
飛輪牌車綫	廿二萬六
正扒寄車綫	卅六萬五
金鷄香皂	二萬四三
寶華香皂	廿四萬元
風莿藥皂	十二萬五
固齡玉牙膏	十二萬五
先施牙膏	二萬一千
黑人牙膏	二萬五千
18寸飛魚帕	二萬四千
九六福字巾	三萬四千
八三雙手巾	二萬二千
三角門鷄毯	五萬元
一件絲寶花氈	三萬二
二號金錢水壺	廿四萬五
二號金錢龍壺	廿九萬七
二號金錢霞暖	九萬四千
40雙馬絨衫	十五萬五
三個九煤油燈	九千元
大寶牌男膠鞋	十五萬
回力牌男膠鞋	十五萬
回力牌特球鞋	三十萬
回力牌萬里鞋	十二萬

牲口類

北江大豬	卅九萬元
西江大豬	四十萬元
中豬	卅七萬五
小豬	四十四萬元

海產雜貨

沙井鮮蠔	七十萬元
草菇面	三百二十萬
北冬菇上	三百〇五萬
北香信上	二百二八萬元
日花菇	五百二萬元
龍口絲	七十萬元
北杏	二十三萬元
瀏黑棗	廿四萬五
湘蓮子上	八十五萬元
西蜜棗	七十三萬元
大勿魚	六十八萬
中扯魚	一百十八萬元
信豐瓜上	一百〇八萬
申淡菜	四十五萬元
西云耳	一百一十萬
西尤魚上	一百六十萬元
暹白鮑	一百〇五萬
大羣魚	三百二十萬
太平鹹水	一百廿五萬
生開肚	三百五十萬元
50頭鮑魚仔	六百八萬
鳥石參	百〇五萬
燕絲	六百五十萬
鰇餅	
元貝上	四百九十萬元

工業原料

上白花士令	二千元
黑桶花士令	九百六
月樓牌士的	四百三萬
雙獅士的	三百九十萬
月樓牌打粉	二十萬元
星洲椰油	五十六萬元
梘膠澳州	十六萬五
月石粒成	十七萬元

燃料類

紙桶油脂	廿七萬元
綠牛油	四十五萬
火酒	廿八萬五
石炭酸	七十五萬
硫化石五鹼	三十萬元
硫化元寶粉	三百八十萬
三城牛漆粉	九萬元
士叻片臘	一百二萬
蘇打食鹽	十萬〇五
紅凡成	七十五萬
白凡有梳	七萬八千
白石熱	六萬八千
桃膠球	一千八〇
硃硼	一千五〇
鼓紗鹼星狀	八千五
電鹽	十七萬五
硫磺粉	十九萬元
木桶白蠟按	四十八萬元
亞加美黃電油	廿八萬二
亞加亞黃電油	廿八萬元
亞加鐵黃電油	廿七萬二
亞加命散電油	廿萬元
亞加紅桶火水	四十六萬
亞加吉桶火水	四十二萬
亞加命散火水	卅五萬元
亞細亞燈火水	四萬八
一二〇僞油	五十三萬元
十號磺油	六十五萬
〇四〇磺油	五十八萬元
茶色油渣	廿五萬元
黑色油渣	八十五萬

永安貿易行

經營進出口貿易

代理 星洲烟膠 印度蘇袋

選辦 各種化膠原料 印度各味天然膠輪胎

行址：太平路二三三號

電話：一一式四一式 一式七三七

中國膠廠增設分銷處

分銷處 揚巷路四十八號德成商行

總批發 太平路永安貿易行電話一二四一二一

廠址 河南鳳崗海傍街電話五〇二五四

力士中步 丹鳳西施 巨型膠底 全國名駒 執發零沽 一律相宜

中央洋服專家

地址：財廳前二百四十七號

薄絨蔴葛特選上乘 名師巧製欵式新型

持價優待 諸君光顧

廣亞行

（登記進口商）

地址：太平南路嘉南堂

電話：一一七九七九 電報掛號：三二九〇

兩廣總代理：下列各名廠客貨汽車

大量「花告」貨車運到

CHRYSLER （克頼斯拉客車）

DE SOTO （地騷圖客車）

PLYMOUTH （順風牌客車）

ROLLS—ROYCE （勞士來斯客車）

HILLMAN MINX （希路文客車）

SUNBEAM TALBOT （新邊拖体客車）

COMMER （孳馬貨車）

FARGO （花告貨車）

KELLY SPRINGFIELD （奇利牌輪胎）

廣州 湛江 快捷輪船

三十小時到達，經常定期航行，客位寬闊舒適，每日八時開行，堅固安全，船期準確，招呼週到，天天驗關，

代理處：廣發船務行 地址：太平南路卅號三樓 電話：壹式壹〇三

廣州 海口 海洋巨輪

準期・四月廿一日驗關 廿二日清關 開行

總代理大通行 仁濟路潮興街十三號 電話：一七六三四號

出儎處：其安昌行 西堤大馬路七十六號之二式樓 電話：一〇八五七號

注意本行專營各埠運輸報關出入口貿易如蒙賜顧均極歡迎

中央各軍校畢業生駐廣東省事業輔導委員會主辦

沙面游泳場今天正午一時開幕

（夏令時間）

本場位臨沙面，風景宜人，地點適中，交通便利，今夏更大加改良，清理地底，增強安全設備，信為夏令水上體育之唯一好場所，屆時敬請

水上體育名流參加表演並煩

愛國伶人關德興先生表演絕技（神鞭）助慶 節目豐富

場內特設宴客廳房，茶麪酒菜，星期美點，馳名百粵艇仔粥冷熱飲品，式式俱備。

特備二百斤力大弓 懸賞拾萬元 徵求開弓有力者請來一試

光臨指導 敬候

轟動全市

夏季特別新貢獻

新新電機廠

士林布恤衫大贈送

本廠忠誠為大衆服務特聘南洋織造專家精製全線紗士林布料之優良為本市之冠求諸君認識本廠出品起見特備恤衫料五千件交托財廳前昌興街十八號歐亞洋服公司二樓製造每件僅收回成本二萬一千元以酬雅愛良機無多幸勿錯過

最靚恤衫每件特價二萬一千元

定做地點 財廳前昌興街十八號歐亞洋服公司二樓

花柳疑瘋注意

血毒惡癬救星

惟聖醫格克博士發明

奧卡純藥片

方能根本治癒永不復發

肌膚痕癢 面耳紅熱 眉髮易脫 虫行蟻走 紅斑麻痺 皮肉浮腫 毒不論血 等狀形似瘋 毒惡癬發生花柳傳染 或類瘋惡癬所致皆保証全癒因此藥經醫界嘉許各國大醫院實驗治癒已達千萬人且安全功力均勝針射至花柳發生之瘡疔橫疫杜果骨痛等病更能一掃無遺

增價 本月廿一日起價每 令壹萬七千元此告

預告

用藥指南 盤尼西林及蘇化太先藥可治白濁但絕不能治血毒與梅毒各症故患疑瘋者莫不以奧卡純為唯一之救星

奧卡純 藥片原裝 縮小圖樣

律師黎浩潮代德泉公司張淡容等領取買船契約聲明

據本公司前與譚秀華（譚秀華代表）等所立買受安華機帆一艘，因交易時本公司執存譚秀華等所立定約未交出繳銷，當由譚秀華將立賣船契約繳存黎律師事務所，由黎律師發回收條交譚秀華收執，聲明俟本公司繳回定約，始行領收賣船契約，屆時將黎律師發出收條註銷，將定約交由譚秀華會同換領，查本公司股東崔德明張淡容陳允等，均不曾收到，現由本公司代表到本律師事務所領回賣船契約，定約及收條亦均作廢，特代登報聲明。

琮玲吾兄 麗華小姐 結婚誌喜

愛情永篤

杜暉 黃木詒 黃會文 陸良知 富紳恭 郭松 郭耀堅 高樹興 聶榮良 仝敬賀

結婚啓事

我倆承蒙何芝先生介紹並徵得雙方家長同意謹定國曆四月廿日在穗舉行結婚特此敬告 諸親友

陳琮玲 吳麗華 同啓

囍

謹詹三十六年四月十七日為侄男鎮韶長女淑宜在廣州市舉行訂婚典禮特此敬告各親友

黃祖駿 陳亮軒 敬告

囍 何志偉 吳絳仙 結婚啓事

我倆情投意合得雙方家長同意謹於四月十七日在廣州結婚特此敬告 諸親友

方秋武 鄭德潔 同學結婚誌喜

建國伴侶

劉竝超 賴安章 劉燦焜 羅雲鴻 賴英才 劉鹿周 江虎臣 詹甘東 鄭錫宗 同敬賀

廣東全省保安司令部籌募文化基金公演
（城隍廟前）
東樂戲院
即晚精彩演平劇
第一幕（拜山）
第二幕 法門寺
第三幕 打鼓罵曹
第四幕（起解）
第五幕 寶蓮燈
演員太多，不能盡錄，每幕演員，最稱身份。欲知詳細，請早蒞場。
集粵滬名票友於一堂，演唱全國著名平劇，聲藝卓絕，絕後空前。代沽票處：1.財廳前補益眼鏡公司 2.南堤二馬路南閣酒家 3.城隍廟前東樂戲院
抗戰勝利後，首次在東樂戲院演出，連晚京劇，頗得觀衆好評，今天最後一晚。愛觀京劇，請速定座。散場有專車送客。

標準舞台
太平戲院 電話壹三八七二
龍鳳劇團
黃君武 白玉堂 秦小梨 李楚雲 白超鴻 羅家權
日演奇情諧趣劇王 馬上錦衣回
夜演威勇奇艷諧趣劇王 偷解紅綾帶
冶艷的劇名奇妙的情節請君猜猜 誰人偷解紅綾帶誰人被解紅綾帶

中央各軍事學校畢業生駐廣東省事業輔導委員會籌募事業基金
百樂門即演
梁懷玉
領導 天蟾劇團
湯振華 羅偉龍 葉展鵬 陳劍英
【藝壇四傑】何其麗 梁懷玉 楚湘雲 尹伯權
任曼梨 梁瑞馨 楊一明 陳醒民
日演倫理劇王 晨妻暮嫂
夜演哀艷奇情劇王 天涯歌女
單看梁懷玉演唱龍鳳燭一場已經值回票價了

海珠院霸
海珠劇團
何非凡衛少芳登台
何非凡衛少芳前數晚因病不能登台，今已痊愈，今晚照常登台表演
今晚辭別好戲
碧血丹心
是萬衆戰爭的情場恨史 是兩國同窗的傷心淚史
衛少芳犧牲肉體 背負烙印受刑 慘目驚心
李帆風 何非凡 衛少芳 馮少俠 陳燕儂 何少珊
●今晚唔睇機會難逢●

何非凡 衛少芳 告別知音
最後今晚 往港登台 後會莫測
我倆前數晚因病不能登台，今已痊愈，今晚照常登台表演，但我班在省演期祇有今晚，演完散班往港，故特選演我倆合作期內之得意傑作，以爲辭別獻禮，以酬知音愛護雅意

★千面笑匠★
廖俠懷 領導
大利年劇團
黃秉鏗 呂玉郎 新飛鳳 梁艷莊 謝君蘇 廖俠懷
羅家鳳。潘玉山。妃子笑。阮曼梨。朱兆璣
明晚院霸頭台
先演堂皇六國大封相 續演俠懷首本猛劇。
銀河得月
野人獻花：喃嘸出：佬乞丐：客家攞：笨妃料：笑極鮮新。
今天開始定座
勢必狂滿。定座請速。

由南洋回 美艷女旦
新飛鳳
榮膺大利年班正印寶座。
明晚院霸登台

樂善戲院 留票電話一四三三〇
即演 馬師曾 領導大羅天班
今晚馬師曾破例演出選最新得意偉大傑作
艷趣神秘宮闈艷史
蝴蝶弄花
叔嫂戀愛禮教容許否？ 嫂叔小嫁禮教容許否？
本劇詳細答復
白龍珠 梁醒波 紅線女 鄭潔雲 張活游 張醒非 白寄萍 李玉顏
明晚特演新戲 禾花佬拜壽 必擠擁 請速定座

新星戲院
即映華納公司劇烈海空戰鬥巨片
北大西洋血戰
性格明星 滿富利波格 主演傑作
下期放映 宮主艷史

大德戲院 電話一二九九九
即映警世奇情粵語巨片
白雲塔
路明 張活游 主演
下期 大女思嫁

律師周碧釵
受任
大觀聲片有限公司
常年法律顧問
事務所 上午文明路弍九號二樓 下午太平南路一弍七號二樓 電話 一六四六八 一〇一五五

萬人渴望
廣州劇藝社隆重獻演
五幕七場七景三國歷史古裝巨劇
今晚起演一連五天
貂蟬
地點長堤青年會劇場
導演團：李鵬 張仲偉 彭藝 執行導演 李鵬 劇作 周貽白
全部裝置燈光由廣州劇藝供應社主理

中國 廣州 即日聯影
雷電華公司滑稽歌舞巨片
全部七彩
花拳綉腿
原名 玉堂富貴
中國日二時正 四時正 夜七點九 九點九 夏令時間 軍人場十一時半
送牛奶直鬪香閨 春色無邊
賣拳頭走盡江湖 英雄無變
廣州日二時半 夜八點三 十點三 夏令時間 軍人場十二時正
花拳無敵綉腿橫飛
（高路美串 榮女會）
笑匠 丹尼基 艷星 維珍尼亞美玉 主演

大華 今日四場 夏令時間 兩點半 四點三 八點三 十點正 是期贈券暫停通用
中華 今日四場 夏令時間 兩點半 四點半 八點三 十點正 絕早滿座請速定票
破天荒第一部七彩粵語巨片
留美藝人黃超武 悲劇聖手周坤玲 銀壇笑匠陸雲飛 聯合主演
奇情曲折 諧趣香艷
海角情鴛
白衣天使 柔情萬縷 黃衫勇士 百戰餘生
大觀公司美國分廠出品
歡歌艷舞 詩情畫意 彩色繽紛 幽美豪華

一新戲院 電話一二二二五 夏令時間 二時半 八時十 三時正
即映霍士公司俠艷奇情打鬥巨片
蕩寇誌
泰隆鮑華成名傑作 亨利方達 藍絲基利 蘭社史夫葛合演
下期粵語片 武潘安 梁雪霏 鄺山笑 朱普泉 主演

增仁兄：
昨晨外出，迄未見歸，念念！如有困難，當盡力助以解決，共奔前程，現在何處？請用電話或信示知，相便面洽是幸
弟全生謹啓

紅艷小生 泰倫鮑華 標準美人 比提葛拉寶 首次合作
★霍士公司激烈空戰歌舞香艷大名片★
原名皇家空軍
威震九霄
亨利京導演
★鄧荷克空戰一場風雲變色驚心動魄★
少爺當兵 精神抖擻 小姐服役 儀態萬千
新華即映
（夏令時間）兩點半 三點九 八點正 九點九

羊城戲院
即映霍士海戰俠烈壯片名
七海雄師
全部七彩
潛艇襲敵 新奇戰術 水底活動 海戰真景
泰隆鮑華主演
下期 黑龍大俠

中山戲園
今天獻映
科學打鬥無敵片王
暗殺手段出神入化 鬥智工作曲折出奇
一點半 三點半 八點三 十點。

樂斯 夏令時間 兩點半 四點三 八點三 十點半 軍人十二點半
金聲 夏令時間 兩點正 四點正 八點正 十點正 軍人十二點半
今天自行發電聯映
美高梅藝術寫情入選世界大名片

「茶花女」之主角 羅拔泰萊 雙星主演 「亂世佳人」女角 慧雲李
魂斷藍橋
兩院連日狂滿 請即從速定座
樂斯下期 天下父母心 金聲下期 光榮陸戰隊

永漢（漢民北路）即映 電話一五七九六
美高梅浪漫艷幽默片
童星米奇龍尼
青春的煩惱
頑童熱戀
下期 悲壯戰鬥猛片 大鬧淪陷區

大亞洋服
大犧牲
本號擴充營業由本月十四日起
贈送一星期
（嗶嘰連工包料每套三十二萬元）
（白珠帆連工包料每套三十三萬元）
另贈送白珠帆西長褲一條
地址：漢民南路一六四號

遺失啓事

本人不愼於四月九日在車遺失粵漢鐵路管理局ON0144號證章乙枚現除呈請總局補發外特此聲明作廢 陳穀啓

遺失聲明

本堂置有屋業兩間坐落本市黃沙區逢萊路門牌三十六號、三十八號該兩屋之登記証與紅契在廣州淪陷時遺失除呈請地政局補發外特此登報聲明所失契証作廢 劉樓瓊堂啓

油渣機出讓

茲有英國一百匹馬力油渣機一架廉讓合意者請移玉至漢民南路西橫街大排頭廿二號二樓接洽（時間每日上午十時至下午二時）

介紹名醫黃福康醫師

家叔江澄波年屆古稀本年三月二晚忽患浮腫心悸氣喘失眠延中西醫師診治匝月未獲奏效後蒙省立第二醫院黃福康醫師醫治旬日即癒功效神速殊深感銘特升報表謝並使患者知所問津焉 江兆開拜啓

訪韓汝林弟

自民三一年冊香港淪陷分別後無從會面！分掛懷姊於本年舊曆正月由吉打埠回里欲會賢弟一面見報希即來市橋橋東街永利鏡畫店問徐勝洪便知或先回一晉亦可 古壩聚賢里韓二妹啓

徵購練膠大轆光機一座

凡有膠廠用之混合光轆機不論新或舊如願出讓者請書明大小重量價値投函本報第廿八號信箱當可約洽

遺失上手紅契及登記印章聲明

本人置有坐落本市東廟直街貳拾壹號屋業壹間因上手黃達樵等名義之紅契壹紙及登記印章一顆已於淪陷時遺失特登報聲明作廢 禤仁成堂啓

李英釗兄

弟已於本月後日由三亞公差乘機來穗購物遍尋未獲殊爲惆悵希兄字即來東山空軍器材總庫羅棟臣兄處一晤爲盼！ 弟曹傳謇啓

希望後一代
倘吾人希望後一代，能爲國爲家，建立功業，則必先培養其孩童時代之健康，使有强壯之體魄，充沛之精神，始克有濟。宏興鷓鴣菜，爲遐邇知名之健兒葯物，舉凡小兒一切疾病，如不思飲食，大便閉結，皮黃骨瘦，時常啼哭等，服之均奏奇效。
宏興葯房出品
粵行：廣州一德中路
港行：香港莊士敦道
滬行：上海南京路七百四十三號
津行：天津長春道二百九十五號
漢行：漢口江漢路聯保里三九號
本葯房敬聘：余春華 王籲 律師爲常年法律顧問 事務所：倉邊路二十三號三樓 電話：一三弍四零

遺失鹽照聲明作廢

本公平行前向廣州鹽務分局領有鹽運證公平行穗字第二四〇二三號一張業經遺失除呈請廣州鹽務分局備案外特登報聲明作廢 公平行啓

律師何鞏代 陳衆慶堂 陳永其 遺失上手紅契聲明

據稱本人前向陳智齋買受本市西禪區光復北路（原日第五甫）卅三號舖一間又向陳傑臣買受本市光復北路卅八號舖一間均經立契交易清楚惟該兩舖上手陳智齋陳傑臣所稅紅契業已遺失請代聲明遺失作廢等語合代聲明如右 事務所德政中路五十號二樓電話一一七七九號

聯勤總部第七衞材供應車清理室通告

查二月份增加給與現已領到希各同寅於本（四）月底前來室具領此告

遺失電話保証金收據聲明

本行一式四一式號電話保証金收據不愼遺失除向自動電話管理處聲請補發外特此聲明作廢 永安貿易行啓

李歡勤堂聲明啓事

本先父李鈞善（達叔）在廣州用李歡勤堂名義所置之產業係給與李大二四五六七歡六人所共有未經共有人等之正式同意或書面委託任何人不得加以變賣或典押否則其行爲概不生法律上之效力特此聲明 李歡勤堂共有人 李大歡 李二歡 李四歡 李五歡 李六歡 李七歡 同啓

買地聲明

憑中買受何有英前向何共湘嫡孫何家鎏何詠鑾買受吉地一段坐落河南海幢分局龍船崗舊日富華新街門牌第一、二、三、四號訂於本月廿六日交易倘有轇轕請早向賣主理妥一經交易與買主無涉以免後論 楊琪珍啓

業權聲明

茲有座落本市小北分局轄內青年里第八號（原登記爲青雲里第七號）房產係李歡勤堂於民國十七年抵還先夫李芸朋管業親友共知昨大光報登載李歡勤堂大二四五六七聲明啓事當不適用於上開房產合登報聲明 李徐氏率孫祖澤同啓

遺失啓事

本人遺失中華文化學院穗字第四三五四零號學生証一件除呈請補發外特此登報聲明作廢 劉育才啓

更正聲明

本人前在商報及大光報刊登遺失八桂與山聯合中學港校卅年度秋季高中畢業証書現該証書已檢出特登報更正 馬鳴賓啓

遺失聲明

本人於民國卅三年十一日敵陷黔南時因逃難遺失有廣東省立女子師範學校廿四年畢業証書乙紙除呈報遺失補發外特登報聲明作廢 胡素嫻啓

遺失証書啓事

本人於曲江淪陷時遺失廣東省立庚戌中學三十一年度高中畢業證書乙紙除呈請原校補發外特登報聲明作廢 馮鶴生啓

遺失聲明

駿明禁正於本年四月十三日遺失廣州大學學生証一本 廣東區貨物稅局36年45號証章一枚除呈報補發外特聲明作廢 陳駿明陳禁正仝啓

遺失聲明

本人不愼遺失紅白邊藍底中嵌國花青年軍銅質紀念章乙枚號碼（一二二五七）除呈報國防部曾訓處廣州支處外特登報聲明作廢 青年軍二〇九師六二七團機二連麥立國啓

遺失電話保證金聲明

茲因不愼遺失一五弍一〇號電話保證金乙紙除呈廣州電話管理處補發給外特此登報 廣州鹽亭西黎標記啓

遺失聲明

茲因不愼遺失一二二三三電話保證金單一紙除呈請電話所補發外特此登報聲明作廢 羅烈

遺失聲明

本人所有坐落本市河南蒙聖分局轄內祥勝里門牌第六號屋一間該屋陳四登記圖章因事變遺失特此登報聲明作廢 陳四啓

遺失斷賣分契聲明

本人自置本市第十甫現編門牌伍拾捌號（即原日門牌伍拾陸號）舖業壹間前領財廳頒號字叁拾二號斷賣分契壹張因淪陷期間遺失除呈請官廳補發外特登報聲明所失契紙作廢 劉成德啓

遺失上手紅契聲明

本人前買受廣州市荷溪分局段內香料直街坐北向南門牌二十號屋一間該屋上手何愛蓮紅契遺失如有執獲該契作爲故紙特登報聲明作廢而遵章向地政局移轉登記此佈 江陽遠啓

遺失上手管業執照及經理人圖章聲明

本人前經買受廣州市長壽分局段內華林大街自編三十號地一段現編爲華林一巷現門牌第一號及第三號該上手萬安公司經理人岑柏黃述貞前向市財局批領該地管業執照及經理人圖章因事遺失均皆作廢特登報聲明茲向地政局移轉登記此佈 江配芬啓

遺失印鑑

本人所有坐落本市東堤分局轄內賢思街門牌第九十六號舖一間該舖勞賢登記圖章、印鑑遺失特此登報聲明作廢 勞賢啓

遺失上蓋屋契聲明

本人自置產業坐落本市東川路原日自編天地人天字十七十八十九即現在東川路八十四八十六及八十六號之一之上蓋屋契因抗戰期間遺失搜尋不獲除分別呈請官廳補發外特此聲明作廢 譚惠安啓

買業聲明

本堂憑中買受梁珍屋業一間座落河南海幢區段內永安居門牌五號定期國曆四月廿二日交易如有來歷不明及華洋轇轕一經交易後與買主無涉特登聲明以免後論 胡安興堂白

汎亞洲會議

卅六年三月廿三日在印度新德里舉行

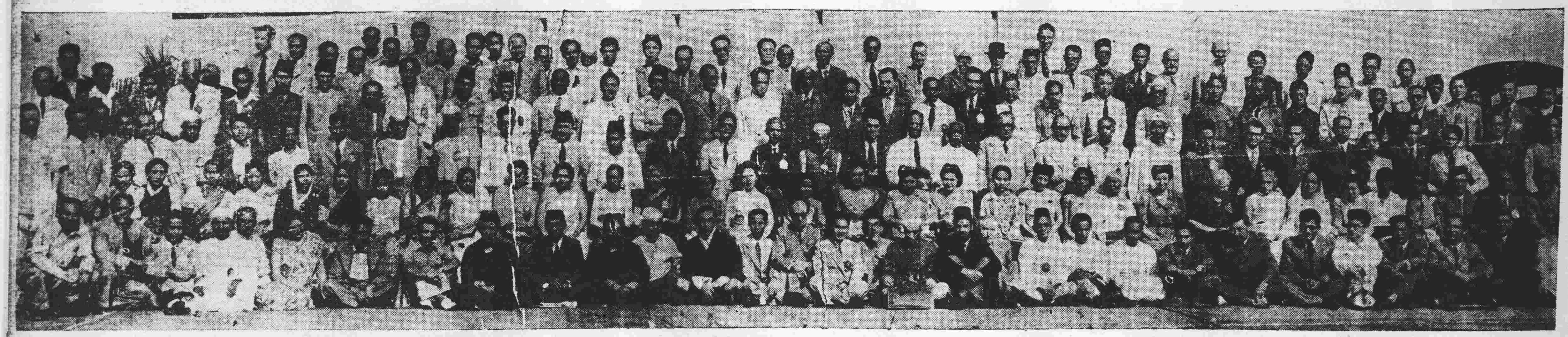

團長席上的鄭彥棻左　向　印尼

（上）各國代表全體合照。（右）團長席上印度團長尼赫魯氏和我國團長鄭彥棻氏（圖中）握手言歡（左）鄭團長（中立）介紹蒙古男女代表（右角）和印督蒙巴頓氏（左角）相見

鄭彥棻氏（中立）介紹我西藏代表和印尼外交次長（最右角）相識

大光畫刊

第三十九期

汎亞洲大會各國代表團團長的合照

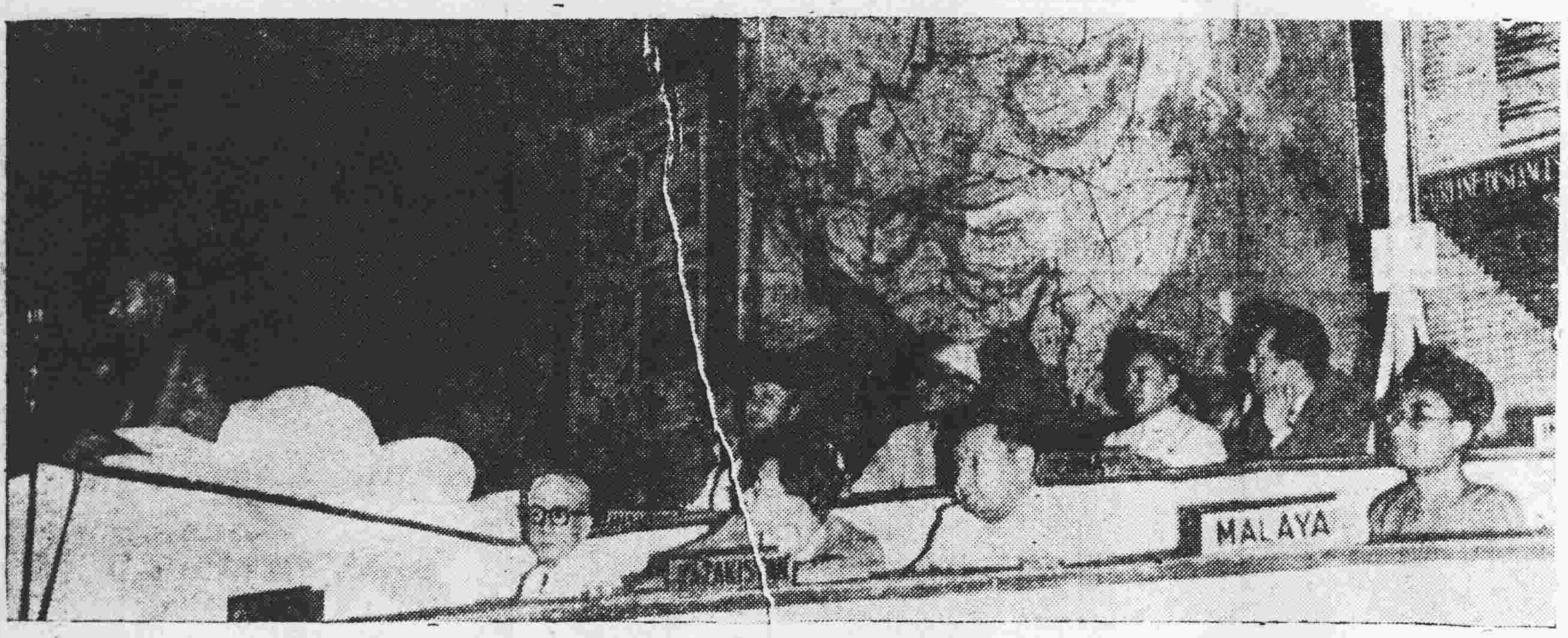

講之姿態（圖左角）

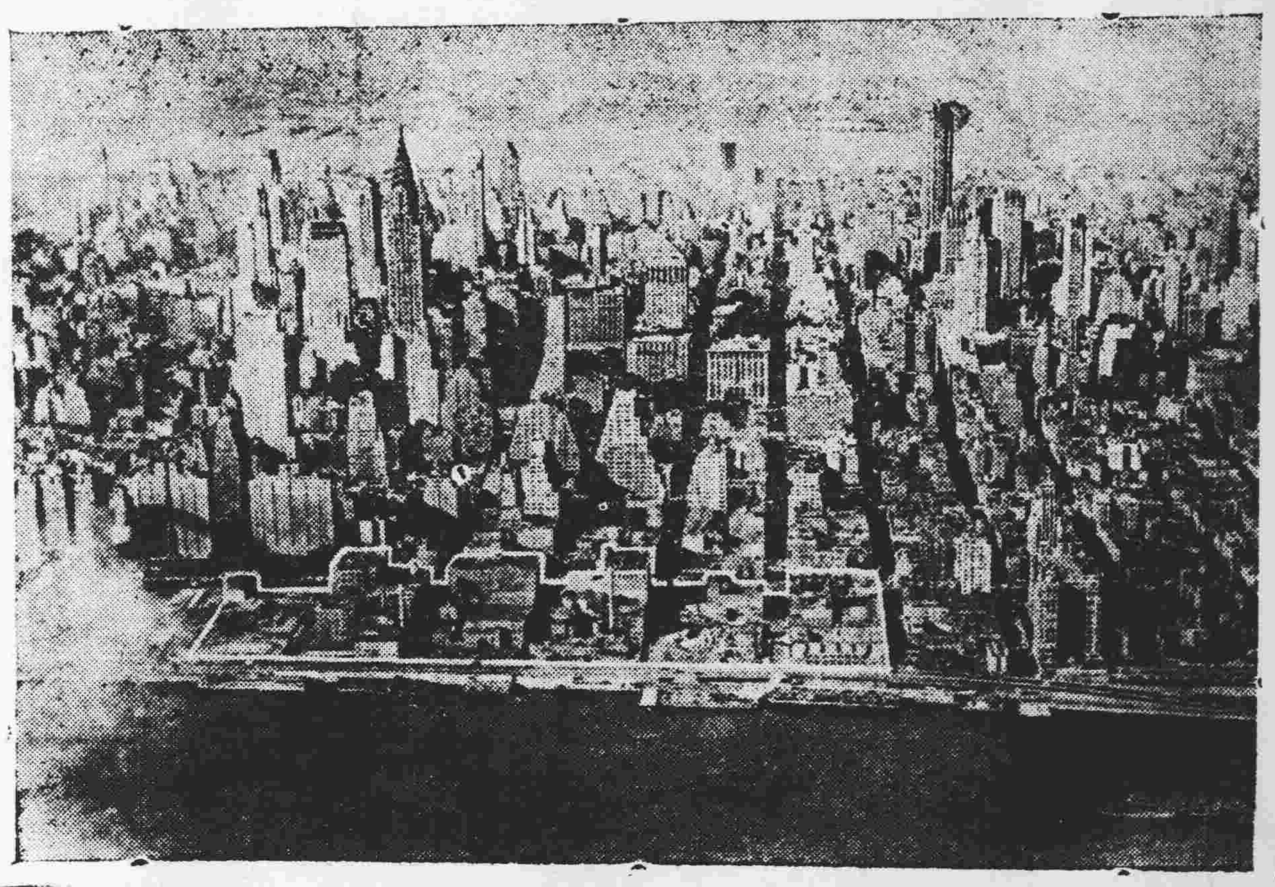

紐約市中的聯合國新地址圖中下方近河處有方線圍邊者便是

聯合國什錦

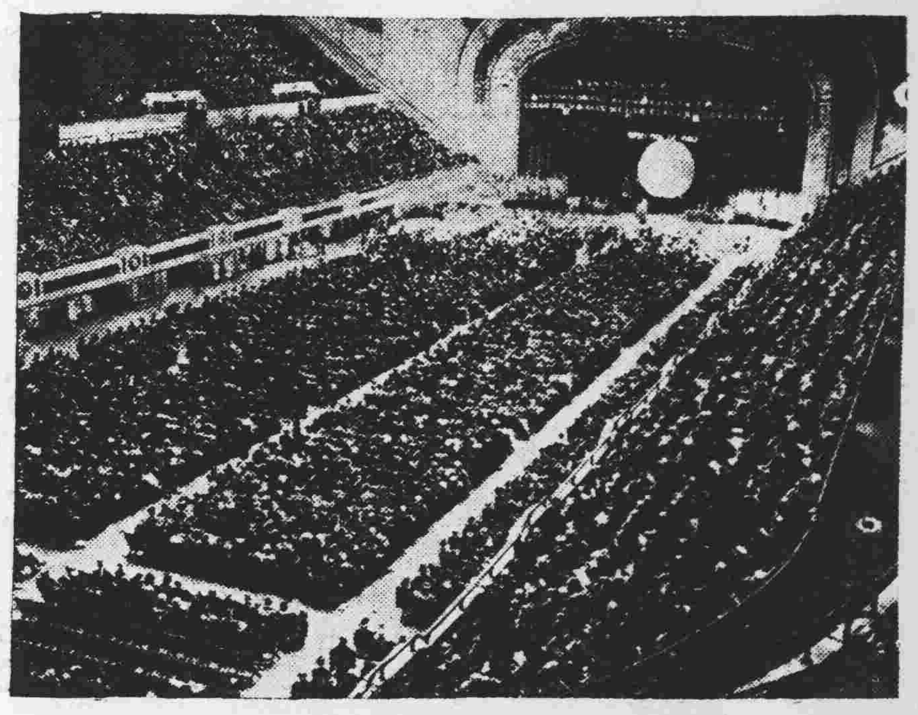

聯合國大會會場未築成前大會開會的會所是臨時借用的

（右）場中裝有播音器，每一代被發言時，有各國話言的翻譯，以便各代表聽用，圖為兩男女譯員正凝神細聽，作備翻播。（左）聯合國之父羅斯福氏一家的合照，一九一九年威爾遜氏正在歐洲組織「國聯」失敗歸來。羅氏是威氏首副官，就發生了「聯合國」的思想。

介紹廣州歌詠團

廣州歌詠團爲穗市歌唱界所組織。由意大利籍聲樂家「歌地」氏教授兼領導。

龍啓熙先生唐妙卿女士

結婚儷影

李景開攝　美化影室

魏雙凰先生唐雅麗小姐証婚人姚廳長寶猷

周紹疇先生廖環香女士

李逆輔羣判處死刑

李聆判時俯首無詞

【專訊】巨奸李逆輔羣，自經高法院特種刑事庭審訊終結後，昨（十九日）午後三時卅分，吳庭長讓率書記官盤根，蒞第一法庭，票提被告李輔羣宣判死刑。主文如下：「李輔羣（即朗溪）通謀敵國，圖謀反抗本國，處死刑，褫奪公權終身，財產全部除家屬必需之生活費外，沒收之」。吳庭長並諭知如有不服時，可於法定期內提出聲明上訴。李逆穿土布短便服，聆判後，俯首無詞，隨由法警四人，押返拘留所。（法）

高法院昨更審郭逆衛民

【專訊】偽廣州市警察局局長郭逆衛民，自被判處死刑，不服，上訴最高法院，發回更審，昨（十九）日午十一時，高法院特刑庭推事管[illegible]，即票提被告出第一庭，即乘囚車到法院，郭逆衣條子花灰[illegible]衫，雙[illegible]皮涼鞋，[illegible]體健壯，[illegible]。行入法庭，旁聽者男女數十人，[illegible]郭逆家屬，法官首訊被告年齡、籍貫，[illegible]家庭狀況後，[illegible]有[illegible]求，郭逆供：[illegible]實[illegible]過[illegible]，因[illegible]究，有利之事實，未能[illegible]，即[illegible]明文件，亦未[illegible]齊。問：汝請求判有罪，抑判無罪？或減輕刑？答：請切實調查明白，予以無罪之釋[illegible]。問：何年在日本[illegible]業？何時返國？[illegible]何種工作？答：廿一年畢業後即歸國，是年充本市[illegible]塘軍校[illegible]教官，廿三年[illegible]充南京[illegible]官，一七七事變時[illegible]南京，民廿八年三月因病赴港，廿九年五月始充偽[illegible]組織、廣州警察教練所所長，卅一年一月一日[illegible]偽廣州警察局局長並代理偽[illegible]警務處長。因與日本憲兵時發生摩擦，故卅一年二月調任[illegible]，在卅三年十月[illegible]局長任內，曾由在日本同學汪公紀介相識我方軍統局情報員[illegible]家全，由是供給情報消息甚多。至[illegible]，被告辯護律師[illegible]，官[illegible]知於三日內[illegible]市教育局查問[illegible]家全其人，如查獲[illegible]時報知，即傳[illegible]作證，俾期早日結案。（法）

沙埔劫車案　當局派員澈查

【專訊】日前廣九路沙埔站發生之劫車案，省治安當局極為重視，連日派員前往切實調查，以明眞相

，昨（十九）晨七時，廣州行轅再派劉督察，會同警備司令部周主任子芳等赴該鄉澈查。（紅）

沙面不動產　陳報須知

【中央社訊】清查沙面不動產一事，已由租界清理委員會發出佈告，自本月十五日開始辦理，並規定日期次序，不動產陳報人須[illegible]填表，方法分[illegible]，陳報人[illegible]指示，須[illegible]件，對於[illegible]多未清楚，現聞清理委員會已規定只係本身業權，必須附繳影印文件三張，所有其餘上手契或其他證件，可以抄白附繳，不必影繳，至於表內證明人一欄，無填寫之必要，但該會收件後，審查認為須有證明人證明時，然後通知辦理，至於一張地契管業數號門牌房屋者，陳報時，可以地契為單位，只填陳報表一式三份便妥。又據該會秘書處負責人對記者稱：如各管業人對於填表方法有不明之處，隨時可以到市政府五樓該會辦公處詢問明白云。

日戰犯三名定明日槍決

下河邊憲二盧田國光等提起公訴

【博愛社訊】行轅軍事法庭，定明（二十）日槍決戰犯高谷水，中村三郎，[illegible]等三名，均犯[illegible]行搶劫[illegible]殺等罪行，業經軍法庭審訊終結，判決死刑，並奉[illegible]准，明日下午四時，綁赴刑場執行槍決。

（愛群社訊）戰犯下河邊憲二，係日本[illegible]混成第廿三旅團長陸軍少將，被告任雷州日軍最高指揮官時，奉命建築機場，對[illegible]探定遂溪為場址，[illegible]強征民伕千餘人，[illegible]千餘間，一律拆毀，并屠殺伕役卅餘人，被告又於番禺湘桂作戰時，在禿平蒙墟焚燬房屋數百，[illegible]偵查終結，提起公訴。

【勝利社訊】行轅軍事法庭受理日本戰犯：「盧田國光」、「遠藤義雄」、「松崎秀雄」、「玉井大三郎」、「中島利明」[illegible]，行轅軍事法庭昨（十九）日下午公審終結，聽候宣判。

玄潭陂工程三月內完成

【本市訊】省建設廳息：台山玄潭陂農田水利工程，頃據山農行撥到貸金工款八千萬元，當地水利委員會籌集工款一億五千萬元，行總粵署工賑米九十噸，該廳並派技正吳文苑日間赴台，定期廿一日成立工務所，開始施工，限期三個月內設立。

港政府拘我隊兵案

粵各界昨一致抗議

【專訊】本省各界以香港政府無理拘我奉令執行職務之保安隊兵，且逕行判罪，不交回我國政府辦理，甚表憤慨，昨（十九）日省參議會駐會委員黃漢山會將此案經過，向各社團代表報告，當一致通電，向英政府嚴重抗議，聲援我保安隊。（將）

容奇鎮一農民深夜遭謀殺

死者戰時任游擊隊員

【順德專訊】容奇鎮三十六保十甲關東坊民高慶雲，三十二歲，十四日晚高已就寢後，突聞敲門，且叫高出來傾談，高應聲而起，開門出，即被匪數人包圍，擁高往屋後，即槍聲數響，高大喊救狂奔，負重傷倒斃秧塘，兇徒隨後追擊，其兄洪勝聞弟被殺，立報容奇農會，轉呈順德地方法院檢察處請驗屍追兇，十六日地檢處派員往驗，驗得高流勝頭胸部共中六槍，劍傷一處於腹部，聞高於抗戰時為挺三第四支隊游擊隊員云。

新會九區大開煙賭

【民會社訊】新會九區爵神演戲，鄉人乘機大開烟賭，一度會於本月十三日被縣保警第十一大隊黃漢濤派隊緝捕賭徒十四名解縣訊辦，經誌報端，聞前日所捕之賭徒，皆是不甚重要之番攤賭者，猶近日該鄉又傳來新班，情形倍加熱鬧，烟賭場所，尤有黃島[illegible]各氏有勢者，包承攤牌九番攤，日每擁[illegible]，科派計番，日均十五萬元，入夜則燈光輝煌，大有通宵達旦之勢。

各地通訊

擅演粵劇保長撤職

【天下分社訊】南海一區欽雲溪鄉第十七保日前在廣州僱有粵劇一班回鄉出演，當局據報以該保保長何伯珩未經呈准，擅自演劇，難保無藉戲吸引鄉民開設烟賭，昨將其撤職，遺缺由該保開保民大會另行選出接充。

東江牛魔王餘孽吳逆東權運動越獄

【勝利社訊】東江牛魔王李潮，淪陷時期，任偽抗紅軍勇軍總司令，無法無天，光復後為當局伏法，其左先鋒（充偽副司令）吳逆東權，沉迷不悟，統率黨羽為禍桑梓，去歲為防軍捕獲，解回東莞原籍判刑七年，羈押于東莞監獄，歷安無異，不料吳氏利用金錢于十七晚深夜以三千萬元運動越獄，連帶舊部要犯二名同遁，此案發生後，全邑輿論嘩然，咸以監獄官陳文藻就任以來，賄事百出，曾經囚犯指控，對証公堂，聞此次吳等三要犯越獄，賢明有司對此，必有相當之處置云。

南海保警大隊掃蕩官窰煙賭

獲賭犯三十名賭具二籮

【南海專訊】本縣自淪陷後，烟賭遍地，光復後各地歹徒仍公然在各鄉鎮開設烟賭，縣府為勵行禁政，下最大決心肅清，（十七日）飭令保警第三大隊前赴官窰搜捕烟賭，計共員警三十餘人前往，並預先派幹員警戒，當抵達時，兩大賭場正在呼廬喝雉聲中，突來大隊警兵圍捕，各賭徒倉皇失色，聞風欲遁，奈幹員埋伏，包圍，結一網打盡，計捕獲賭犯鐘鏡，黃生等共三十名，賭具二大籮，賭款三十六萬零三百五十元，一併解局訊辦。

【又訊】佛山蓮花警所（十六）日緝獲童匪周學良乙名，查該匪前在本市季華小學肄業，詎因行竊成性，甘自棄學，在街行乞，并供認行竊季華小學書籍不諱，又南堤警所於（十七）日下午七時在昇平路發覺童匪鄧六在人叢中撈竊，即將之捕獲，直認不諱。

南平電船火葬

【新會民會社訊】行走會城雙水之南平電船，十八日下午二時，在雙水滿載客人，正欲打火開行之際，機旁火油，突告生火，隆然一聲，水舌瀰佈，全船均紛紛搶[illegible]，搭客突遭意外，全船被焚殆盡，當時船上救火器材缺乏，無法撲滅，至搭客死傷及損失數目，尚未確查，而起火原因亦待查明云。

竊案何多

【專訊】一德路二九五號大源行，十八晚被匪撬開鐵閘，偷去布二十疋及衣物等，共值七百餘萬元，到局報案。又同夜第十甫一六三號盧山冰室前生菓攤，被匪剪開竹閘，偷去蘋菓，西橙，甜橙數十斤，約值五十萬元，攤販梁耀亦到分局報案。又：聯興街廿七號萬生隆，十九日早四時，發覺有匪行竊，即將該匪張平拿獲解局，又上九路公信花紗行，被匪羅林竊去棉紗二扎，幸被夥伴拿獲解局，又上九路華益布店，被匪徐金入內作買布，竊去二疋，亦被拿獲解局。（德）

粵南勦匪　林英談話

【中央社訊】粵南師管區司令兼粵桂南區清剿指揮官林英，日前來穗，頃對記者發表談話稱：為期辦理粵南役政，兼負粵桂南區清剿任務，亦經閱月，今後請勦經分別飭辦：（一）用民於守，用兵於攻；（二）[illegible]以民衆之組織，驟破橋樑電綫，責成各鄉分段監護。（四）封鎖糧食，半年內可能徹底肅清全部匪類云。

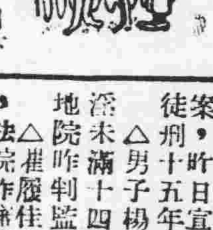

△昨（十九）日下午三時，第十一路車在南堤輾傷小童黃平，傷勢甚重，司機朱華被拘。△警局昨招領兩迷路小童，一為江牛，十五歲，一為王培，九歲，羅浮人，一籍廣慶人。△河南洪德區第八保二十甲長黃清，以易錦易鉅兩人，[illegible]內食井，提出糾正，詎易等不服，竟將甲長毆傷。（社）△地院受理南海鄉遂村鄭炎操人勒贖一案，昨日宣判處有期徒刑十五年。△男子楊瓏初，淫未滿十四歲少女，地院昨判監八年。△崔履佳戀女傭案，法院昨審終結，法官訊原告黃嫺，答請判如以所得之僱卹。

貝安加譚昨受偵訊

【愛羣社訊】行轅軍事法庭，昨（十九）日上午九時，偵訊意人入中國籍之外患嫌疑罪犯貝安加譚，該犯於受訊時，手抱嬰孩，態度鎮定。

廖道德被控殺人案昨初審

【專訊】地方法院刑庭推事姚若韶，昨（十九）日上午審理前番禺縣府軍事科科長廖道德被告殺人案，是日原告關氏，及石牌保長黃屏東等，均到案，原告律師沈振中，岑君漢，對原告附帶民訴，請求賠償損失費一億零若干萬元，辯護律師余如明，請法官注意被告為軍人，應軍法會審。次謂劉匪係由黃頌聲負責，可訊問黃頌聲，與被告無關。法官諭知，本案俟調查後再審。（法）

匪船兩艘夜襲圖刧華貴輪

護航隊機警先發制人　四匪借水遁四匪就擒

【專訊】昨（十九）日午，西堤郵局前合安碼頭，有匪徒四名被綑綁，旋被解往憲兵隊部，查該匪等係欲圖刧來往省港華貴電船，因圖刧不遂，為護航隊所擒獲。緣華貴電船係于昨十九日零時滿儎貨客，啓行往港，距約一時，行經嶺南學校附近之海面，因河流湍急，天氣異常，突有機動木船兩艘，向其航綫在後追來，每船告有匪徒八名，各携犀利槍械，當時一木船已駛至電船之傍，從側擁來，電船中護航隊見狀，迫得開槍痛擊，該木船四匪跳水遁去，其後面之匪船亦即轉舵回後，此時電船中水手，亦紛將篙鉤鉤住匪船，餘四匪當時知不能抗，將槍械擲向海中，即束手被擒，電船亦即駛返廣州，將四匪解往憲兵部究辦。當各匪被擒時，身上仍有駁殼彈數十顆，圍于腰際，并各有快掣彈筒，原係各匪此次出動，因在中途欲駛往黃埔接應由港來之私貨，又圖刧華貴電船，至成大錯，現各匪仍在嚴密審訊中，姓名暫不宣佈。（培）

仲愷輪抵黃埔　一旅客突暴斃

【專訊】廣東招商局旗下之仲愷輪，由滬返粵，抵黃埔後，昨（十九）日發覺搭客黃懷基，（前廣東供應局中校技士）突在輪上暴斃，招商局據報，即函請市地檢處派員驗屍，及函海港檢疫所檢查。（文）

社團消息

△番禺雷欽廉瓊崖羅陽八屬同鄉會定今（廿）日下午召開全體發起人會議，商定期成立，及會員登記事宜。△廣州張氏大宗祠孝友書院，日前改組選出之理事，定今（廿）日下午舉行就職典禮。△爽萬公會，昨在一景酒家舉行理監事就職禮，推選岑炳榮為理事長，蔡熾為常務監事。△玉石工會籌備經年，久未成立，社會局改派賴國強，譚浩獻等十一人為籌備員。△藥片工會，近以工人生活極苦，定今（廿）日向資方要求加薪。△市總工會籌備慶祝「五一」勞動節，由郵務工會担任音樂戲劇遊藝。△市童軍理事會，定明（廿一）日舉行臨時常務理事會，並在上九路品榮陞敘餐。△廣東職業婦女協進會，歡迎該會林理事長由京返市，原定今（廿）日假文獻館開成立大會，現因事改廿七日舉行。△中華醫學會廣州分會，定今（廿）午三時，在長堤孫逸仙醫學院禮堂，舉行會員大會，改選理監事。△本市台山建設協會，昨在歐美同學會，歡迎該會常務理事黃伯軒，麥朝樞，黃文山，朱暉日，最後改推李綺庵為常務理事，共謀台山建設。△廣東省農會，十八日遷往南堤省黨部內辦公。

警阻搭涼棚　棚業請改善

【專訊】市商會昨（十九）據棚商業公會呈，以現據會員紛紛投報，警察阻止搭涼棚，而申報又遭拒絕，請轉工務警察兩局改善辦理，商會據呈，當即代轉請予改善。（會）

市長巡視方便醫院

【本市訊】十九日下午四時，歐陽市長偕同衛生局朱局長，到方便醫院巡視，遍歷新舊兩院，并向留醫病人分別慰問，對該院籌備另建新院一事，尤望早觀厥成。

軍人每人發給三套夏季服裝

【博愛社訊】本年度軍人夏季服裝，業經國防部規定發給辦法，官兵一律，每人發給三套（全領一套，反領兩套），硬軟帽各一頂，其領取服料自製者，規定為五公尺半，另加工資一萬元，並規定五月一日換季，期間以前未離職者，均可發給。

背夫通婚罪証確鑿

幼女獄中暴斃

【自強社訊】河南龍里十二號少婦關麗珍，嫁夫房耀年，已生一女，房近在石牌中大任特警職，甚少返家，麗珍不甘獨守，後更因其夫入息無多，遂存[illegible]之想，與某姘識，留[illegible]，何至本月初，[illegible]，心戀之夜，約同姦夫在家相[illegible]，被房突歸發覺，但見房中有姦夫淫婦，捉將官裏，將姦夫先行[illegible]，[illegible]紙幣百餘萬元，致被姦夫搶取紙幣，逸去，造後提訊明確，將麗珍解地院究辦，其三齡之幼女亦隨母同亭鐵窗風味，其女於十八日下午五時，忽在獄中急症暴斃，隨由檢察官蒞場驗明埋葬。

增城築陂糾紛案經過詳情

百姓陂之歷史

【本市訊】連日來報章上登載增城鍾吳兩姓因築陂糾紛案，日趨擴大，頗為社會人士注意，茲特詳查如左：

查增城下湖鄉鍾陂頭村，地約一千八百餘畝，已創基三百餘年，村姓鍾，村民生活，多是耕田，依南香山溪流築陂灌溉，尤賴該陂為活，因此以陂而名村，巳往是以沙石砌成，常為洪水冲潰，至民國十五年間改用三合土建築，（現尚存一部份）工程未固，又被山洪冲潰，值民國廿七年廣州淪陷，鍾陂頭村為日軍所盤據，村民四散，廬舍丘墟，田園荒蕪，歷八年後國土重光，村民復員，為生存計，乃張羅巨欵，重修陂，工程將竣，突為隔鄉之吳姓干涉。

糾紛開始

距鍾陂頭十七八里之雅瑤巨族吳姓，在四千五百畝之耕地中，帶此水源之灌溉不過二百餘畝，此次竟予干預，聞吳姓財雄勢大，鍾姓是劫後餘生，實沒奈何。

莫縣長處理經過

縣長奉令後，於本月八日同參議長兼黨部書記長鄭紹[illegible]，率領武裝團隊百餘人，執行督拆，鍾陂頭村全村人民視為生死關頭，認為莫縣長處理不公，[illegible]派代表來穗，向各界人士呼籲，並[illegible]訪縣府妥為調處，[illegible]三鄉父老紳士，對此事極為關切，經自動集議，出而調解，以扶正義，使化干戈為玉帛，此舉或有成效。

紳耆自動集議調解

遠東基教會議改期九一召開

【南京十五日航訊】教部國教司薛科長天漢，視察杭滬蘇各地國民學校，業已完畢，於日昨回京，向教部復命，日內薛氏須再離京，赴無錫視察，據談：上海方面校舍，設備，師資諸種條件，均稱完美，蘇杭兩地教師精程均佳，惟校舍一項，因八年抗戰，影響殊鉅，現時限於經費，未復舊觀。聯合國文教組織遠東區基本教育會議，今年在我國首都舉行，屆時可供與會之二十餘國外賓參觀者，大約上海有六七校，杭州五六校，蘇州數校，將由各該主管廳局指定。薛氏又稱：在京召開之遠東區基本教育會議，原擬在本年七月一日舉行，以時間迫促，不及籌備，當商請聯合國文教組織，決予改期，於本年九月一日舉行，一切較可從容準備。

敎忠定期舉行校運

【專訊】教忠中學定五月二日在觀音山舉行第二屆全校運動會，分男女兩組，男女子組分（田賽）：徒手跳高，急行跳遠，三級跳遠，擲高……

教部頒訂定辦法優待外國留學生

【專訊】教部頒訂定外國留學生優待辦法，便利外國留學生入我國專科以上學校肄業，由使領館及國際文化合作機關保送者，教部即分發專科以上學校肄業。各校甄試此項新生成績及格者為正式生，否則為特別生。

改革全國社會教育　主席飭部擬具計劃

暑期前後當可完成公佈

【專訊】教部現正草擬一改革全國社會教育之整個計劃，聞暑期前後可完成公佈。據悉：美籍社教專家，曾向蔣主席提出一對中國社會教育之意見書，由蔣主席手令教育部，參酌此項意見書，另擬全國社會教育改革計劃。北平師範學院院長袁敦禮，最近赴京，請教部補助該校新辦「教育實驗區」及「家庭教育實驗區」，該部已允編列於新計劃內。【大】

【專訊】教育部為積極推廣社會教育，聞已擬訂計劃，是項計劃係根據二種資料所草擬：（一）根據朱家驊氏二十一年教育部長任內所訂頒之短期義務教育辦法；（二）根據中央特聘美國社教專家禮史市氏所擬意見書，并悉：教部最近召集專家，對是項計劃草案，會作縝密討論。（光）

旅美各地華僑熱烈協助大民

羅省捐欵億餘元　建國圖書館一座

【專訊】廣東國民大學張副校長香譜，赴美考察戰後教育，并順便為該校籌欵，從事擴充設備。茲在張氏抵美後，現已開始工作，因該校辦理有歷史，有成績，深得華僑熱烈協助，只在羅省一地籌募結果，除備領趙寶光先生慨捐建築「建國圖書館」一座，及美國人士分別捐贈圖書一大批外，並由各僑胞分別認捐美金伸合國幣約一億二千三百萬元，張副校長已決定陸續分赴其他各地，相信成績必極可觀，該校今後發展，當甚有把握云。又：中山縣李守一先生遺族，捐贈該校圖書二千四百餘冊，已運省在該校陳列開覽。

元首杯　廣大教忠獲勝　今日仍有三場

【專訊】元首杯球賽昨午開賽，第一場中學組廣大附中對南海中學，由青年團廣州區團主任林作民行開球禮，賽在雨中進行，場地灣滑，雙方技術大打折扣，廣大附中人材較平均，上半場廣大九比五佔先，下半場廣大附中以絕對優勢控制全場，結果廿一比十一，[illegible]勝。[illegible]開組記分，教忠對廣大，雨勢不減，雙方同意改期，組教忠對中德英，第三場學生組，雙方勢均力敵，爭持頗烈，教忠球運較好，十二比八，勝中德英。今午三時學生組民大附中戰興華，公開組補行開球禮，由海專對明強，第三場學生組中南對勷勤師府中。（體）

世界童軍大露營現正加緊籌備中

【專訊】第六屆世界童軍大露營及國際童軍會議，本年八月在法國舉行，我國決派代表參加，消息錄誌日前本報，茲將該大會有關各種資料誌錄於后，俾各赴會童軍同志參考：一、大會鳥瞰——大會人員居住之所為「營幕城」，法國童子軍行政人員正積極準備，其面積可以容納兒童五萬人，許多建設正趕辦中，所有建設包括公路二十公里，水管十五公里，電話機三百個，現代醫院一所，有外科裝備，并設一特別火車站，定名為「羅斯尼大會」火車站，每日開班車二十次，輸運糧食貨物及遊客。二、大會會場——慘淡經營之大會在一露天大廣場中舉行，各種童子軍競賽，常使極屆童軍大會生色不少，此次闢有特殊圓場，專作競賽之用，看台位足容二萬人，至於海童軍則利用森河為其活動之所，大會營地分為十五區，每區以法國一省之名名之，足以容納各國出席之代表兒童二千人，至其餘之童子軍二萬人，大抵為法國童軍及鄰近各國之非代表童子軍，則另設暫時營以容之，此外另設一營場招待參觀人士，及其他青年組織之代表，如青年會會員，俄國「紅色先鋒隊」……等。三、觀光旅行——觀光旅行之佈置，大會日期規定自八月九日起至十八日止，在會期之前，各國代表如早蒞臨，即由法國指導旅行法國各地觀光，四、大會人數——各國參加大會代表人數業經預定者計法國一萬人，英國八千人，比利時二千五百人，美國一千五百人，荷蘭及瑞士各二千人，丹麥及捷克各七百人，匈牙利，意大利，挪威，盧森堡各四百人，瑞典三百人，奧地利亞，印度各二百人，南非洲，亞美尼亞，芬蘭各一百人至一百五十人，阿根庭，巴西，智利，中國，古巴，哥倫比亞，黎多明谷，埃及，厄瓜多爾，西班牙，希臘，危地馬拉，海地，伊拉克，波斯，冰島，力塞籐斯泰因[illegible]，秘魯，菲律濱，敘利亞[illegible]一人至一百人。（市）

下屆文教會議在墨西哥舉行

【巴黎通訊】聯合國文教組織總幹事赫胥黎博士本日在該組織執行委員會宣稱：下屆全體會議，定本年十一月五日在墨西哥開幕，至遲可於十二月二日或三日閉幕。

越南球隊來市觀摩

【專訊】越南華僑球隊回國觀光團，日前抵港，一俟比賽完後則來穗比賽，該團組有足球籃球乒乓隊伍，均越南時下好手，先來穗與省體會洽商一切，并攜函拜候行轅張主任，省府羅主席，市府歐陽市長。（體）

卅五年公費留學　廣州區取錄名單

【專訊】教廳頃奉教部留學考選委員會代電，寄發卅五年度公費留學考試成績會同自費及格標準名冊一份，將茲廣州區取錄名單錄後：英國文學：饒叔敍，李傑靈，[illegible]典：光，教育：游擊，洽學，哲學：方書春，教學：梁之舜，自然地理：鄒鴻基，法律：羅應琪，經濟：張福文，陳毓瑞，[illegible]榮熙，病理學：曾立勝，細菌學：李清波，繼：余國緯，農具：伍不舜，何志瑞，水利工程：翟澡潤，翁淑美，土木工程：陳善莊，工商管理：羅承熙。（教）

參加省運會　中大將預選

【專訊】中大以十五屆省運經定期舉行，刻為選拔代表出席參加起見，特定本月廿八日起舉行預選會云。（教）

川全運會定期舉行

【中央社成都十九日電】川省定於八月中旬舉行全省運動大會，會期八日，經費二億五千萬元，同時選拔參加九月份貴州省際運動會選手。

中德星社今午茶叙

【本市訊】中德中學星社留穗校友，為聯絡感情，定今（二十）日下午一時，假文德路德興同學會舉行聯誼茶叙。

記松北聯中

中央社記者阮祖銓

二百多名教師，五千多的學生，他們互相關的稱呼，都是「難兄難弟」。

【中央社長春航訊】一羣受不了共軍壓迫威逼的孩子，從去年夏天國軍由四平把共軍趕到松花江北岸以後，他們三五成羣由松花江上偷渡過江，然後在德惠吉林和農安集結起來，流到長春，他們都是逃難的學童，年齡最小有十三歲的，到這舉目無親的江南大城市後，第一便感到食宿問題，這時松北各省人員已隨國軍在長春設立辦事處，先登記後收容，把一羣渡江過來的孩子依次安排，供給食宿，可是孩子越來越多，松北各省主席和教育廳長為這事會開了無數次的會議，商討怎樣來教養這羣學童，結果經過東北行轅的同意，在長春設立「松北聯立中學」。由松北五省即松江，嫩江，合江，興安，黑龍江，省政府及東北行轅出經費，第一步先成立松北聯中校務委員會，和董事會，由松北各省主席和教育廳長分任董事和校務委員，可是校長人選很難，正巧參政員王寒生隨接收清查團來東北駐在瀋陽，大家便請他出任校長，王氏是松江省穆稜籍，也是有家歸不得的人，便一口答應，願為家鄉子弟努力，這樣「松北聯中」便在松花江畔斷續的炮火下產生了。（未完）

厦大教職員請改善待遇

【廈門十九日中央社電】國立廈大全體教職員為請改善待遇，頃通電全國各大學請作一致主張。

零訊

△中學師範教員檢定，合格者四十七人，職業科師資登記及檢定合格者六十四人，訓育公民人員合格者二十二人，該項名單，教廳日內可公佈。△平圖書館展覽巴黎和會文獻。△本市小學教員登記第三批合格證書，由明（廿一）日起憑登記証收據發給。△法商學院銀行各學系組織畢業考試委員會，定六月五日舉行畢業考試。△名淵中學在市郊沙河附近南置學校基地百餘畝，以為今秋建築新校舍之用。

智識寶庫

美國國會圖書館

藏書六百餘萬冊，書室面積三十六畝，空氣管運書，職員一千六百餘人。

至於國會圖書館法律部是聯邦政府舉辦的唯一關於司法研究的圖書館，藏書五十萬冊，另外尚有一百五十萬種圖表，五十萬種版畫，彫像，彫板，木刻，石印品，以及反映美國過去的幾萬幀照片。除此以外還有十萬本國內外報紙的合訂本，政府文件，地圖與地圖集等。該館航空部所搜集關於航空之圖集是世界這方面最豐富的一門。音樂部藏件一百四十萬點，集美國民歌之大成。美國歌的唱片數達幾千種，冬季時每週舉行公開樂演奏。

至於手稿部藏有大陸會議的記錄簿，大陸會議為一七七四——一七八九年間美國各殖民地代表立法會議，也即美國國會的前身，此外還有美國殖民時期向英國爭取獨立而奮鬥時期的寶貴文件以及歷年美國政治，經濟與文化方面要人們的手稿，歐洲若干圖書館與文庫所存手稿的攝影也在收藏之例。

珍本計十三萬二千八百〇九種，其中五千種係原本，兩萬五千種係美國早年的著作，入中有一本是戈登倫堡僅有的三四種皮紙本中的一本，最古的一件印刷品是紀元九百七十五年的一卷佛經。（續完）